FECHADA A MAÇONARIA

24 PAGINAS

Diario Carioca

200 RÉIS

Director-Presidente HORACIO DE CARVALHO JUNIOR

Fundador: J. E. DE MACEDO SOARES

Director-Thesoureiro J. B. MARTINS GUIMARAES

Anno X — Numero 2.876 | Rio de Janeiro, Domingo, 24 de Outubro de 1937 | Praça Tiradentes n.º 77

A Commissão do Estado de Guerra Mandou Fechar Todas as Associações Secretas, Inclusive as Lojas Maçonicas

Os Motivos que Determinaram Esse Acto

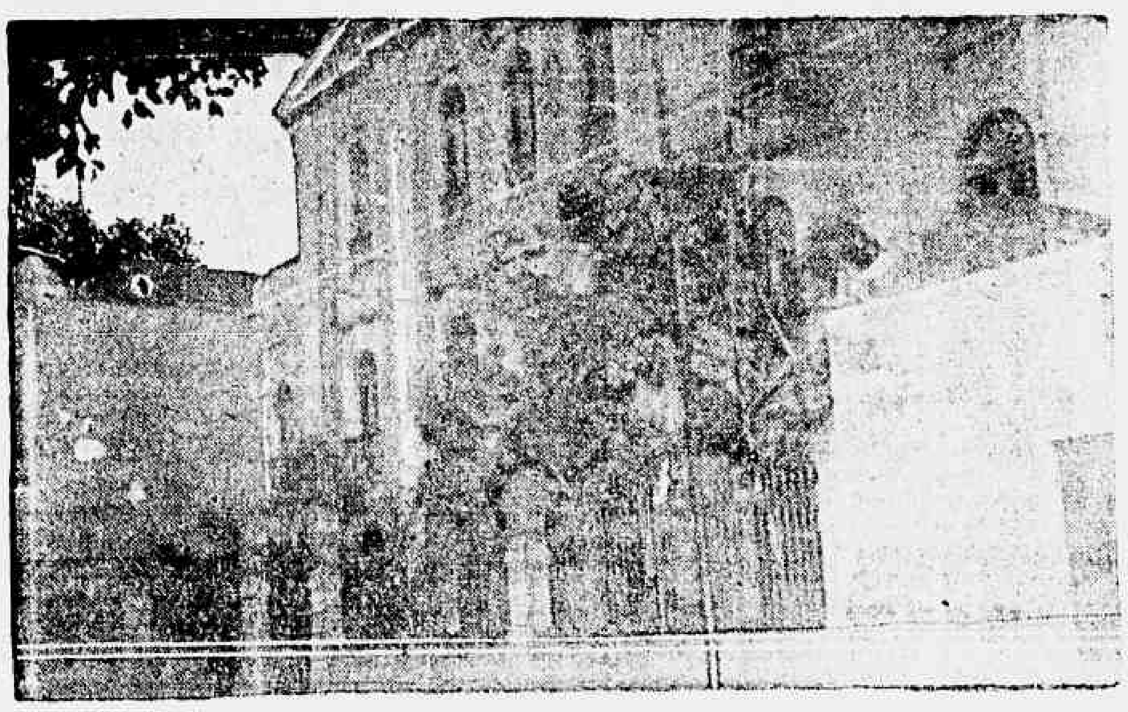

O edificio onde se acha installada a sede da Maçonaria

Numa das ultimas reuniões da Commissão que superintende a execução das medidas decorrentes do estado de guerra, o sr. general Newton Cavalcanti lembrou como a propaganda communista tem-se aproveitado, no mundo inteiro, das organizações secretas, sendo o mais recente exemplo da efficiencia desse methodo a cruel guerra que ensanguenta a Hespanha. Dispondo-se a dar um combate sem treguas a todos os meios de propaganda communista, propoz o sr. general Newton Cavalcanti e a Commissão resolveu mandar fechar todas as sociedades de caracter secreto, inclusive as lojas maçonicas, pois ha provas de perigosa infiltração de communistas na maçonaria. Até que, em inquerito regular, seja apurada a extensão da infiltração alludida e annullados os seus responsaveis, ficarão essas organizações fechadas. Os srs. executores do estado de guerra já estão cumprindo as recommendações da Commissão.

FALA O SR. JOSE' AMERICO

IMPORTANTE ENTREVISTA CONCEDIDA PELO CANDIDATO NACIONAL

Não desistirá — A attitude das classes armadas — O pensamento do presidente da Republica sobre a successão — Confiança no governo de Minas — Contra o communismo

A nação esperava com interesse a palavra do illustre sr. José Americo sobre a situação. Hontem o eminente brasileiro resolveu falar. E, na fórma do costume, expôz o seu pensamento claramente, com toda a sinceridade, traçando um admiravel quadro do momento politico e situando sua posição em face dos acontecimento.

Sobre a propalada desistencia de sua candidatura disse textualmente:

"Não é veridica essa versão. Minha candidatura não me pertence, mas aos partidos que a consagraram espontaneamente na Convenção de maio. Eu estava socegado em minha casa, como disse no discurso de Bello Horizonte. Antes da escolha, sempre manifestei desinteresse por essa solução. As ultimas declarações que fiz aos srs. Getulio Vargas e Benedicto Valladares e ao deputado Juscelino Kubitschec, que foi o primeiro a transmittir-me o proposito com que partira o governador de Minas Geraes de coordenar o meu nome em Bello Horizonte, foram de que, dispondo dos elementos de apoio que já me haviam expresso sua preferencia, estava mais em condições de collaborar na fixação de um nome que conciliasse o pensamento politico nacional do que de ser candidato, situação que não me seduzia. Atiraram-me na corrente. E comprometteram-se amigos. Processaram scisões por minha causa. A campanha, desajudada de recursos financeiros, vem acarretando os maiores onus pessoaes. Já não digo o meu sacrificio de candidato, que vem lidando, ha cinco mezes, menos com os esforços de propaganda do que com o [illegible], dia a dia, dos casos eventuaes."

Não quero tambem referir-me á expectativa suscitada dentro e fóra do Brasil pelos compromissos publicos assumidos.

E não haveria razão para essa desistencia. Os ministros militares fizeram questão de accentuar que o estado de guerra não alteraria de nenhuma fórma o rythmo da successão presidencial.

A Commissão Executora do Estado de Guerra recommendou, por sua vez, aos executores dessa medida nos Estados que a propaganda politica continuasse a exercer-se no mesmo ambiente de segurança e liberdade. Cumpre, aliás ponderar que o choque das candidaturas democraticas não determinou, até esta parte, sequer um attricto pessoal entre os adversarios.

Conheço tambem o pensamento dominante das classes armadas de que a solução que mais convem, como meio de evitar maiores perturbações, é o proseguimento do pleito com a posse do eleito."

A ATTITUDE DO SR. GETULIO VARGAS

O candidato nacional continúa:

"Como estivessem circulando rumores a respeito da prorogação do mandato presidencial, procurei, com o meu feitio que não se ajusta a nenhuma situação duvidosa, esclarecer esse ponto.

E ha dois dias passados, ouvi do proprio presidente Getulio Vargas que não pleitea a sua permanencia no poder, não autorizou qualquer iniciativa nesse sentido, nem acceitaria o resultado favoravel do trabalho que porventura estivessem promovendo em seu favor."

CONFIANÇA NO GOVERNADOR DE MINAS

Quanto ao governador Benedicto Valladares que foi o coordenador da minha candidatura e é, por conseguinte, o orientador da campanha com o maximo de sua responsabilidade, não tenho duvidas a levantar sobre a sua conferencia e lealdade. Ao contrario. Confio na sua [illegible] e na proverbial dignidade publica dos mineiros. Acompanho attentamente a brilhante e esforçada propaganda que se desenvolve desde Bello Horizonte

Sr. José Americo

até o mais obscuro recanto de Minas Geraes em favor do meu nome. Agora mesmo exprimi-lhe ao deputado Baptista Lusardo, presidente do Conselho Nacional de Propaganda, a mesma firmeza com que lançara essa formula, embora reconhecendo que o momento não comporta uma campanha mais activa, que jul-

(Continúa na 2ª pagina).

O LEADER CARLOS LUZ NO MINISTERIO DA GUERRA

Uma manhã movimentada no gabinete do ministro --- Recolhidos presos e incommunicaveis o coronel Canabarro Cunha e o cap. Moura Cunha --- Copioso material bellico vindo da Allemanha foi tomado para o Exercito --- O local onde se devem reunir. nos Estados, as commissões executores do estado de guerra --- O Departamento de Propaganda vae intensificar a campanha contra o bolchevismo --- O combate ao communismo na Armada

A manhã de hontem no gabinete do ministro da Guerra, no palacio da Praça da Republica, foi bastante movimentada. Numerosas conferencias de chefes militares com o respectivo titular e todas ellas em caracter reservado. Esteve tambem no gabinete, acompanhado de varios congressistas, o leader do governo, sr. Carlos Luz que, recebido immediatamente, passou a conferenciar, ao que soubemos, sobre o problema do ensino que está interessando vivamente as classes armadas, e, em particular, ao Exercito, bem como sobre as innumeras emendas suggeridas de interessados e sobre as quaes aquelle congressista foi ouvir a respeito o ministro Eurico Dutra. Depois de palestrar longamente, o sr. Carlos Luz retirou-se com os seus collegas, demonstrando ter encontrado uma formula que concilie perfeitamente os interesses do Exercito com os dos interessados.

Após a saida dos politicos, chegaram ao gabinete os generaes Góes Monteiro, Almerio de Moura, Newton Cavalcanti e Silva Junior, que se demoraram algum tempo em conferencia, retirando-se depois para os seus gabinetes de trabalho.

Quasi ao encerrar o expediente chegou o sr. Filinto Muller, chefe de policia desta capital. S. s. depois de palestrar algum tempo com varios officiaes e amigos que se encontravam na ante-sala do gabinete, dirigiu-se para onde se encontrava o ministro Eurico Dutra, passando a conferenciar longamente e pondo s. excia. ao corrente das medidas rigorosas de repressão ao communismo postas em pratica pela policia, as quaes têm dado os melhores resultados.

A PRISÃO DO CORONEL CANABARRO CUNHA E OUTRO

Pouco antes do ministro da Guerra, deixar o gabinete, o respectivo chefe, coronel Valentim Benicio da Silva, forneceu á imprensa copia dos seguintes documentos: "Rio, 23-10-937 — 861-G — Do ministro da Guerra ao sr. chefe do D. P. E. — Providenciar para que sejam recolhidos presos, incommunicaveis, o coronel João de Deus Canabarro Cunha e capitão José Carlos de Moura e Cunha, vindos da 3ª Região Militar. O primeiro, conforme communicação telegraphica do commandante dessa Região, afastou-se do Quartel-General durante a promptidão de 15 do corrente, passando o dia de 15 e a noite de 16 no Palacio do Governo do Estado, com o fim de commandar a Brigada Militar e os Provisorios contra o Exercito. O 2º, em condições mais ou menos semelhantes, andou na not-

(Continúa na 3ª pagina).

"A SÃO PAULO" Companhia Nacional de Seguros de Vida

SUCCURSAL NESTA CAPITAL: AVENIDA RIO BRANCO N.º 131 — 1.º ANDAR

Directores — DR. JOSE' MARIA WHITAKER
DR. ERASMO TEIXEIRA DE ASSUMPÇÃO
DR. J. C. DE MACEDO SOARES

GOLPE DE ESTADO NO EQUADOR

Assumiu o governo o general Alberto Enriques

QUITO, 23 — O general Alberto Enriquez assignou o seguinte decreto: "Por resolução das forças armadas do paiz, assumo hoje o posto supremo da Republica até que seja convocada nova Assembléa Constituinte, eleita democraticamente por todos os partidos politicos devidamente organizados — (U. P.)

OS EE. UU. AGUARDAM INFORMAÇÕES OFFICIAES

WASHINGTON, 23 — Os circulos officiaes deixam de commentar os acontecimentos de Quito, á espera de informações officiaes, até o presente ainda ignoradas, sobre se será levantada a questão do reconhecimento do novo governo.

O caso, comtudo, é de importancia secundaria desde que foi adoptada a politica de boa visinhança e de não interferencia. — (U. P.)

NOMEADOS OS MINISTROS DE ESTADO

QUITO, 23 — Urgente — Foram nomeados os seguintes ministros de Estado:

Interior — Comandante George Quintana Duenas.
Defesa — Sr. Guillermo Freire Cruz
Relações Exteriores — Sr. Carlos Manuel Larrea. — (U. P.)

Terrenos e Predios

EM PRESTAÇÕES MODICAS, LONGO PRASO E POSSE IMMEDIATA

MUDA DA TIJUCA — Informações com Sr. Mario, á Rua Ferdinando Laboriau n.º 61.

MARIA DA GRAÇA — Informações no bairro e na séde da

Companhia Immobiliaria Nacional

R. DA QUITANDA, 143 — Phone 23-2101

Telegrammas de Solidariedade Recebidos Pelo Presidente Getulio Vargas

O sr. Getulio Vargas recebeu mais os seguintes telegrammas de solidariedade:

De Victoria: "Nesta hora de sérias apprehensões para a vida nacional, queira vossencia acceitar nossa admiração, inteiro apoio e solidariedade pelas medidas tomadas em beneficio da ordem, do regime e da tranquillidade da familia brasileira, com os protestos de elevada estima e muita consideração. — (a.) Francisco Fundão, presidente do Syndicato dos Commerciantes de Victoria".

De Montes Claros (Minas): — "Em nome das classes conservadoras deste municipio e no meu proprio, congratulo-me com v. ex. pelas medidas energicas postas em pratica pelo governo no combate á praga do communismo. — (a.) Antonio Augusto Teixeira, presidente da Associação Commercial de Montes Claros".

De Nictheroy: "O Syndicato dos Ferroviarios dos Operarios e Trabalhadores da Estrada de Ferro Maricá congratula-se com vossencia por motivo da lei de guerra e segurança ao regime. Respeitosas saudações. — (a.) Augusto Pires e Luiz Cunha".

De Nilopolis: "O Syndicato dos Magarefes de Nilopolis, reunido em Assembléa Geral, hypotheca inteira solidariedade ao governo de vossa excellencia no combate ao inimigo da ordem e do nosso paiz. — (a.) Adhemar Duque Estrada, Caio Pereira, Luiz Rodrigues e Custodio Souza".

De Fortaleza: "O Syndicato dos Agentes Commerciaes de Fortaleza vem apresentar á vossa excellencia seus protestos de solidariedade na defesa da integridade das instituições brasileiras. Saúde e fraternidade. (a.) Fernandes Junior, vice-presidente em exercicio; Edesio Moreira Pinto, primeiro secretario".

De Mafra: "Em nome dos ferroviarios do Paraná e de Santa Catharina, da Cooperativa e Syndicato Ferroviario Catharinense, hypothecamos a vossa excellencia decidido apoio ao combate ao communismo. Saudações respeitosas. — (a.) Alfredo Furiati, supplente de deputado federal; Bernaldo Gontão Lenz, Nelson Sotteran, Ivo Pinto Cordeiro, Carlos Bornemann, Miguel Costino, Antonio Risek, Abelardo Luiz Oliveira e Antonio Elinski".

Do Districto Federal: "Em tão grave momento da vida nacional, o dever impõe sermos fileiras em torno do dignissimo chefe do governo, para que não pereçam a ordem e as instituições que nos regem. O Syndicato dos Ajudantes de Despachantes Aduaneiros do Rio de Janeiro, assim comprehendendo, traz a vossa excellencia o apoio de sua irrestricta solidariedade, e offerece os seus prestimos em qualquer emergencia. — (a.) Pereira Faustino, vice-presidente".

UMA CIRCULAR DE COMBATE AO COMMUNISMO DO DELEGADO DO TRABALHO MARITIMO DO PORTO DESTA CAPITAL

Aos syndicatos patronaes e de empregados maritimos, bem como aos de classes annexas, o capitão de mar e guerra Luiz de Barros Falcão, capitão dos Portos do Districto Federal e do Estado do Rio e delegado do Trabalho Maritimo do Porto desta capital, enviou, hontem, a seguinte circular:

"1 — A Delegacia do Trabalho Maritimo do Porto desta capital, como orgão de justiça, inspecção, policiamento, fiscalisação e disciplina da classe maritima, embora tenhaa a satisfação de poder dizer que, desde a sua installação até esta data, só tem motivos para louvar a conducta e o espirito de ordem e obediencia de tão numerosa collectividade, sente-se no dever patriotico de advertir a todos quantos lhe devem subordinação, empregados e empregadores, que se mantenham alertas e vigilantes contra as seducções do extremismo vermelho, repellindo todo e qualquer elemento que pretender pregar tão nociva ideologia.

2 — Vivendo, sobretudo, da dissimulação e da insidia, os agentes do communismo apparecem, invariavelmente, com falsas seducções, para visar os seus fins, procurando, de preferencia, o ingenuo e o incauto, com o calculado proposito de incutir-lhes no espirito desprevenido uma ideologia, cuja pratica, repugnante e absurda, constitue um verdadeiro attentado á civilização.

3 — Mais do que uma obrigação, porque deve ser um imperativo patriotico, urge que os maritimos, como todos os brasileiros, prestigiem e fortaleçam a acção do governo, unificando-se para dar combate, sem treguas, ao communismo, da maneira mais efficiente possivel.

4 — Não basta repellir os audaciosos agentes de Moscou. Torna-se, principalmente, indispensavel que se os aponte ás autoridades do paiz, desmascarando-lhes os gestos, as palavras — e o que é mais necessario — os seus embustes e o seu campo de acção.

5 — No momento em que estamos, processa-se uma acção decisiva, em prol do saneamento politico e social do paiz, de forma a podermos, tão cedo quanto possivel, respirar uma atmosphera de confiança, livre de apprehensões e de surpresas.

6 — Dahi, o dever de todo o patriota collaborar com as autoridades constituidas, ajudando-as, dentro do possivel, para a consolidação de uma éra de paz a que nenhum brasileiro, digno deste nome, poderá deixar de aspirar.

7 — E se essa ajuda e cooperação se deve esperar do mais graduado ao mais modesto cidadão, do maritimo se deve exigir, como reserva que é da nossa gloriosa Marinha de Guerra, e como factor de indiscutivel utilidade no intercambio e no progresso da economia nacional.

8 — Conclamando, como conclamo, os maritimos, nesta hora de duvidas e incertezas que atravessa o nosso querido Brasil, para me auxiliarem, dentro da esphera da minha autoridade, no respeito á Lei, á ordem e ás instituições, declaro, desde já, que me sentirei orgulhoso se, como até aqui, a Delegacia do Trabalho Maritimo do Porto do Rio de Janeiro, a meu cargo, puder, agora e sempre, proclamar a disciplina e o patriotismo da laboriosa Marinha Mercante do Brasil e classes da construcção naval, estiva e outras correlactas.

9 — Ainda, para melhor orientação dos maritimos, communico que destacarei auxiliares de minha inteira confiança, para, em dia e hora designados, fazerem prelecções patrioticas e de combate ao communismo, nas sédes dos Syndicatos Maritimos.

Em 23 de outubro de 1937. — (a.) Luiz de Barros Falcão, capitão de Mar e Guerra — Capitão dos Portos e Delegado do Trabalho Maritimo".

Instituto dos Industriarios

REALIZA-SE HOJE A 1ª PROVA DO CONCURSO DE 2ª ENTRANCIA

No Instituto de Educação, realiza-se hoje, ás 8 horas da manhã, a prova de portuguez do concurso de segunda entrancia, dos candidatos ao Instituto de Aposentadoria e Pensões dos Industriarios.

Para esse concurso acham-se inscriptos 1.202 candidatos, nesta capital, devendo os mesmos comparecerem com a necessaria antecedencia, munidos de lapis-tinta ou caneta-tinteiro, sem embrulhos ou pastas, ao local supra-citado.

Nessa prova, que não terá a divisão de turmas, conforme as do concurso basico, serão entregues os certificados de approvação das provas do primeiro concurso.

Simultaneamente será realizada hoje, essa mesma prova, em diversos Estados da União, taes como São Paulo, Porto Alegre, Belle Horizonte, Recife e Bahia.

Exceptuando-se a prova de Contabilidade, que terá logar no domingo, dia 30, pela manhã, as demais serão effectuadas em dias da semana proxima, ás 19 horas, no mesmo local.

Segundo a deliberação da commissão organizadora do concurso, os candidatos obedecerão á seguinte distribuição, pelas salas:

CANDIDATOS	SALAS
2 a 448	133
449 a 537	123
539 a 687	131
688 a 779	125
786 a 897	212
900 a 1.011	214
1.015 a 1.130	216
1.134 a 1.248	218
1.250 a 1.364	220
1.370 a 1.493	222
1.494 a 1.623	224
1.628 a 1.720	217
1.721 a 1.851	221
1.853 a 2.099	300
2.101 a 2.219	303
2.224 a 2.403	314
2.405 a 2.551	318
2.554 a 2.683	326
2.689 a 2.809	327
2.815 a 2.925	323
2.928 a 3.066	321
3.070 a 3.261	319
3.276 a 3.438	333

Os candidatos do Estado de Minas Geraes, numeros 12 e 418, actualmente nesta capital, farão as suas provas na sala numero 333.

Os Homens do Brasil Que Ensinaram Finanças

João Lyra Filho

I

Estou procurando colligir, de leituras differentes sobre assumptos de economia e finanças alguns dados elementares ás actividades politicas e technicas dos grandes financistas que temos tido.

Meu proposito é offerecer um punhado de fichas, que sirvam á organização de um cadastro nacional de historia financeira, enfeixando-se em livro de facil manuseio.

Talvez esse trabalho não seja de todo desinteressante á leitura dos leigos, cada vez que novas medidas de repercussão na ordem economica do paiz sollictem os cuidados e os apuros dos responsaveis pelas coisas publicas.

Não ha, entre nós, nenhum estudo do genero. Não terei a velleidade de seguir o methodo de Marcel Marion, relativo á historia financeira da França, porque este exigiria de mim uma mobilização de reservas de que não dispõe meu pobre espirito de aprendiz; mas conto que poderei animar, neste sentido, as realizações dos abalisados.

"Os homnes do Brasil que ensinaram finanças" já possue muitas paginas escriptas. Uma dellas vem a proposito de Salles Torres Homem, homem de Estado cuja vida não teve a sorte de ser justamente lembrada pelos contemporaneos.

A razão que me levou a antecipar a publicação desta pagina repousa numa circumstancia de ordem academica, sem que venha a pello justifical-a, e tambem no motivo de ter sido Salles Torres Homem precioso observador dos problemas relativos á organização bancaria do Imperio, offerecendo nos seus discursos, actos e projectos variados dados uteis, agora, que se discute precisamente, a estructura de um Banco Central de Reserva.

O antigo ministro das Finanças, funccionario de Fazenda, parlamentar, conselheiro de Estado e pamphletario contundente, não era liberal no sentido da classificação economica das escolas. Ao contrario, orientava-se por uma politica de efficiente interVencionismo. Antecipara-se mesmo, ao seu tempo, a este respeito.

Nas notas que se seguem, recolhi um trecho de discurso seu, ainda hoje de opportuna divulgação, pelo conteúdo das idéas geraes que abrange. Se não destinasse á imprensa estas referidas notas, claro que minuciaria as observações com que elle serviu, magistralmente, aos apanagios da politica financeira do seu tempo.

Mas isso seria dar cunho accentuadamente frio á presente publicação, compromettendo o bom humor com que o publico, em geral, passeia sobre o noticiario ligeiro dos jornaes.

O certo é que o Visconde de Inhomerim alliava a uma aprumada projecção de bem escolhida cultura os brazões de differentes laureas academicas, matizando florões que se espalhavam da tribuna, alcançando a imprensa e o livro. Era medido, culto e sereno, embora os repentes, não muito repetidos, em que explodiam os extremos dos seus arroubos, em geral bem dominados. Escrevia e falava em bom estilo. Opulentado de imaginação, nunca os seus remigios eram de fórma a trail-o, para deturpar, em desajeitos de postura, a sizuda orientação que abria caminho correntio á esplanação dos postulados a que se affeiçoara.

Logo no começo da segunda metade do seculo passado, Salles Torres Homem regressou á actividade politica, depois de exercer mandato popular, na Camara, publicando o "Libello do Povo", debaixo do pseudonymo de Timandro, em cujo livro nem o proprio decoro da familia real fôra respeitado.

Ahi, na imprensa periodica, exercitava as suas excellentes qualidades mestras de plumitivo ardoroso.

O seu opusculo appareceu pouco tempo antes de surgir o ainda hoje celebre pamphleto de Justiniano José da Rocha, "Acção, Reacção e Conciliação".

Pedro II, por temperamento, era rebelde ao estudo das sciencias economicas, mas, na sua fala do throno de 3-5-1853, conciliando o apaziguamento das paixões politicas e a extincção do trafico de escravos africanos especializava a necessidade de um banco de emissão, que recolhesse e amortizasse o papel moeda circulante do governo, substituindo-o por notas que, apresentadas ao troco se realizassem em ouro, afim de manter-se o padrão monetario fixado pela lei de 1846.

A esse tempo, recrudesciam as provas de aptidão de Salles Torres Homem, na discussão de propostas legislativas, de natureza economica e financeira, recolhendo continuados extremos de ordem technica sobretudo relativos á organização bancaria, aos descontos e depositos, ás relações officiaes com os banqueiros particulares, aos problemas de circulação de capital e, decorrentemente, ao desenvolvimento das facilidades de transacções mercantis, á emissão de notas realizada em moeda metallica, visando não ser depreciado o papel moeda existente etc.

A esse tempo tambem, teve approvação o projecto relativo á reorganização bancaria, discutido na sessão legislativa de 1853, em virtude da qual, além dos capitaes dos dois bancos, — Commercial e do Brasil, — fundidos em novo estabelecimento e que lhe serviriam de base para o inicio das operações, foram emittidas novas acções, facilmente distribuidas. O novo banco tomou o nome de Banco do Brasil.

Mais adeante substituto de Rodrigues Torres na Chefia do Gabinete, Honorio Hermeto distinguiu Salles Torres Homem com importante funcção no Thesouro, ao mesmo passo que Lisbôa Serra era investido na presidencia do novo banco.

De outra feita, ainda em pleno debate financeiro materia que se retivera prolongadamente, em ordem do dia, Souza Franco verberou da tribuna a adopção de um unico Banco de circulação, pugnando no sentido de serem decretadas medidas attinentes á distribuição de favores identicos a outros estabelecimentos de credito e a sociedades commanditarias, parecendo-lhe que as emissões poderiam ser realizadas em papel do governo em circulação, e não estrictamente em moeda metallica.

Apreciando diversos aspectos dessa these, levada á discussão, no Parlamento, Salles Torres Homem começou a lecionar, aos seus pares, apontando, parallelamente, ao caminho da historia os fastos de sua notavel capacidade tribunicia, como orador de largos vôos e de robustas idéas.

Entendia elle que do augmento de notas fiduciarias, particularmente de notas differentes da circulação, resultaria o abuso do credito a desvalorização do papel moeda e a queda do cambio, gerando perturbações no commercio legitimo e curso velado a especulações perigosas.

Não admittia papel moeda inconversivel em moeda metallica. O seguro prumo de sua orientação technica não logrou victoriar-se com a acceitação dos seus ensinamentos levando melhor palma a suggestão de Souza Franco dahi se originando, embora o inicio de veemente opposição a politica financeira do Gabinete.

Em todos os debates parlamentares, que offerecessem repercussão no dominio da disciplina economica, marcava-se a excellente organização doutrinaria de que se assenhoriára a sua cultura.

Mas, a bem dizer, sómente em 1858, com a sua entrada para o Conselho, presidido por Limpo de Abreu, é possivel registar-se em toda a plenitude, a sua projecção no scenario das actividades publicas do paiz.

Era, já então, o gestor da pasta financeira.

Como politico no exercicio dessa pasta, foi um ardo discipulo do Marquez de Paraná, fazendo do espirito de conciliação o apanagio do seu programma.

Ainda hoje se conhece o seu estudo sobre o meio circulante e bem que se denotam, no seu trabalho, pendores de intervencionista na ordem economica do Estado, então ideologia pouco generalizada no trato da cultura dos grandes daquelle tempo.

(Continúa)

NOTAS DE ARTE

ASSOCIAÇAO DOS ARTISTAS BRASILEIROS

A presente estação de Artes Plasticas na Associação dos Artistas Brasileiros, no Palace Hotel, reune o Salão Photographico Pinturial, a que concorrem os srs. dr. Luiz Paulino Soares de Souza, Fernando Guerra Duval, Moacyr Alves, Djalma Gaudio, Euclydes Barbosa e Nicoláu Barbeito Corrêa; á uma interessante collecção de desenhos de Velia Victoria Zuccotti, artista portenha, presentemente entre nós; e, por fim o notavel esculptor portuguez sr. Delfim Maya, cujos trabalhos originalissimos deram margem a largos commentarios dos criticos e da imprensa. O salão da Associação dos Artistas Brasileiros, está aberto, diariamente, nos dias uteis, das 16 ás 19 horas. Essa mostra de arte, encerrar-se-á no dia 30 do corrente, impreterivelmente.

O "São Paulo" vae experimentar as machinas

Deverá deixar a Guanabara, amanhã, segunda-feira, para uma experiencia de machinas, o encouraçado "São Paulo", que se encontra ao largo da bahia.

O nosso principal vaso de guerra soffreu uma limpeza geral e alguns concertos no seu mecanismo, no Arsenal de Marinha e vae agora ser submettido a mais uma prova. O contra-almirante Carlos Augusto Gaston Lavigne, commandante em chefe da esquadra, não seguirá a bordo dessa bellonave, por ter que tomar parte na reunião do Conselho do Almirantado, sendo por essa razão hasteado apenas o pavilhão do capitão de mar e guerra Jorge Dodsworth Martins, commandante da referida unidade.

Designação de official

Pelo ministro da Guerra foram designados: inspector regional dos Tiros de Guerra, o capitão Asdrubal de Castro, e para a vaga que deixou na mesma inspectoria, como auxiliar, o capitão Petronio Brilhante de de Albuquerque; ajudante do Serviço de Material Bellico da 4ª R. M., o capitão Nicoláo Gonçalves Izete; official supplementar do Estado Maior da 2ª R. Militar, o capitão José Carlos da Cruz Miranda, e para continuar na Escola das Armas até a terminação do presente anno lectivo, o capitão Edgard de Alencar Filho.

Capitães transferidos

O ministro da Guerra, por despacho de hontem, transferiu os seguintes capitães: Antonio Fernandes de Lima, do 8º R. C. I. para o 3º R. C. D.; Luiz Ignacio Jacques Junior, do 3º R. C. D. para o 13º R. C. I.; José Affonso Travassos Souto, do 13º R. C. I. para o 8º R. C. I.; Bernardino Dantas, do 12 R. I. para o 28º B. C.; Diogenes Nunes de Assumpção, do 8º B. C. para a Cia. de Guardas da 3ª R. M.; Affonso da Cunha Mesquita, do Q. S. para o Q. O., sendo classificado na Cia. de Guardas da 3ª R. M. e João Damasceno Vieira, do 19º B. C. para o 12º R. I.

Para as TOSSES, BRONCHITES e FRAQUEZAS em GERAL

Vinho Creosotado

"Defesa Social Brasileira"

A "DEFESA SOCIAL BRASILEIRA", com séde e fôro na Capital da Republica, é uma entidade "apolitica" cujo fim é defender a sociedade e a Constituição e combater intensa e extensamente o communismo e o anarchismo no Brasil, procurando unir em torno de tão alto escopo patriotico todos os homens de boa vontade capazes de cooperar com o Governo na acção que visa aquelle fim

Contra a acção nefasta e desaggregadora do Komintern e seus agentes no Brasil surge a D. S. B., procurando mobilizar os homens e os meios necessarios para reagir efficazmente contra os subversores da ordem, realizando uma acção offensiva no dominio das idéas e uma acção defensiva no terreno dos factos.

E' mistér agir com energia sem trégua e fé sem desanimos contra os inimigos da Patria! Ninguem poderá permanecer inerte na hora decisiva que atravessamos, e, aquelles que "pelo indifferentismo, pela descrença, pela ociosidade, pela passividade ou por egoismo commodista não corroborarem na luta contra o communismo são collaboradores dos que, aberta ou dissimuladamente, procuram o desmoronamento das nossas instituições mais sagradas".

Brasileiros! Cerrae fileiras em torno da Patria: Arregimentae-vos na D. S. B.! Os valores de qualquer classe ou profissão devem unir seus esforços para um fim commum. Não deveis confundir-vos na multidão anonyma, egualitaria e inexpressiva.

Brasileiros! Alistae-vos na D. S. B. para que possaes representar a consciencia de um valor positivo integrado na utilidade social de uma funcção. Prestareis assim á causa da Patria, do seu progresso, de sua prosperidade, da sua grandeza e do seu destino a collaboração que nos é commandada pelos nossos antepassados e que será abençoada pelas gerações futuras.

FALA O SR. JOSE' AMERICO

(Continuação da 1ª pagina).

ga, por outro lado, excusada, uma vez que constata como se avoluma naturalmente minha causa.

Só os partidos, como já disse, poderiam tomar a iniciativa do afastamento de minha candidatura. Ser-me-ia então reservado o direito de discutir as suas razões. Não a acceitaria, por exemplo, com a arguição da gravidade do momento nacional porque as condições anormaes não me intimidam.

CONTRA O COMMUNISMO

"O communismo não seria, tão pouco obstaculo á minha acção governamental. Em minha campanha, o que mais tenho feito é combatel-o. Ahi estão todos os discursos desde o primeiro, quando recebia a commissão de convencionaes que me communicava a minha escolha, até o ultimo, em Nictheroy, demonstrando como profliguei, não só essa fórma de extremismo, como, mais directamente, o levante de 27 de novembro, com as mais fulminantes apostrophes. Já tive occasião de lembrar os passos que dei para desarticular a conspiração que se organizava no norte, e que deflagrou afinal, em Natal e Recife.

A "Manhã", que passava por ser o orgão official da Alliança Nacional Libertadora, cobria-me de baldões. Poderia mencionar outros muitos antecedentes de minha opposição ao communismo. Depois da mashorca de 27 de novembro, era eu considerado pelos mais extremados inimigos da doutrina de Moscou, como isento de qualquer suspeita de condescendencia.

Nessa altura, o sr. José Americo levantando-se vae á estante e mostra ao reporter um exemplar da "Geographia Sentimental", do sr. Plinio Salgado, com a seguinte dedicatoria: "A José Americo de Almeida — irmão em Arte e em Brasilidade — Plinio Salgado, 12-3-1937".

Prosegue o sr. José Americo:

"No prefacio da reedição, feita ha pouco tempo, dos seus livros "O Estrangeiro" e o "Esperado" o sr. Plinio Salgado aponta a minha literatura como a unica tentativa seria do romance social do Brasil. E "A Offensiva" consagrou-me os mais rasgados louvores, como valor moral da patria. Porém, decorrido pouco mais de um mez, era eu atacado rudemente pelos integralistas, cujo chefe me considerava irmão em brasilidade, como capaz de filiação vermelha. Se eu sou communista, tambem o é o sr. Plinio Salgado, "meu irmão em brasilidade".

Sempre professei os sentimentos mais puros de Deus, da Patria e da Familia. Homem da lei, fui, por assim dizer, criado num tribunal de justiça, para cujo seio entrei como procurador geral do Estado na edade de 23 annos.

Este passado, porém, de nada vale. Falo sem rodeios, com a linguagem mais veemente que já se empregou talvez no Brasil contra o communismo."

Depois de longa dissertação o candidato nacional allude ao estado de guerra, dizendo:

"A sorte sempre me ajuda. Ainda hontem chegou-me ás mãos, confidencialmente, copia de um documento que evidencia como o Partido Communista teme o meu governo, considerando-o capaz de desenvolver uma offensiva mortal contra a sua organização. E' uma prova de que só poderei lançar mão em caso extremo. Logo que as classes armadas demonstraram a necessidade da execução do estado de guerra, não vacillei. Não seria permittido recusar uma medida dessa natureza reclamada pelo Estado Maior do Exercito. Deixaram de ter o mesmo procedimento aquelles que me accusam de condescendencia com os inimigos do Brasil.

NÃO DESISTIREI

E, voltando ao assumpto central, assim termina o candidato nacional:

"Não desistirei, de motu proprio, porque não me candidatei. E, para que fosse removida minha candidatura, do que aliás não se cogita, seria preciso que me provassem a sua inconveniencia. Se me persuadirem da necessidade do sacrificio do meu nome, não me faltará espirito de renuncia. Por emquanto não tenho ambições nem recuos. Estou onde me collocaram. Meu interesse maior, porém, seria, se a situação não fosse clara, como é, que tudo se definisse o quanto antes porque, nesta altura dos acontecimentos, toda posição ambigua dos candidatos seria uma fonte incommoda dos mais perturbadores boatos."

Brilhantissimas as Commemorações da Semana da Asa

O capitão Aquino, com um Muniz 9, ganhou a eliminatoria do Circuito Nacional --- Será realizado hoje o Circuito da Guanabara --- O Circuito da Cidade de S. Paulo --- A A. B. I. na Semana da Asa --- O banquete dos aviadores

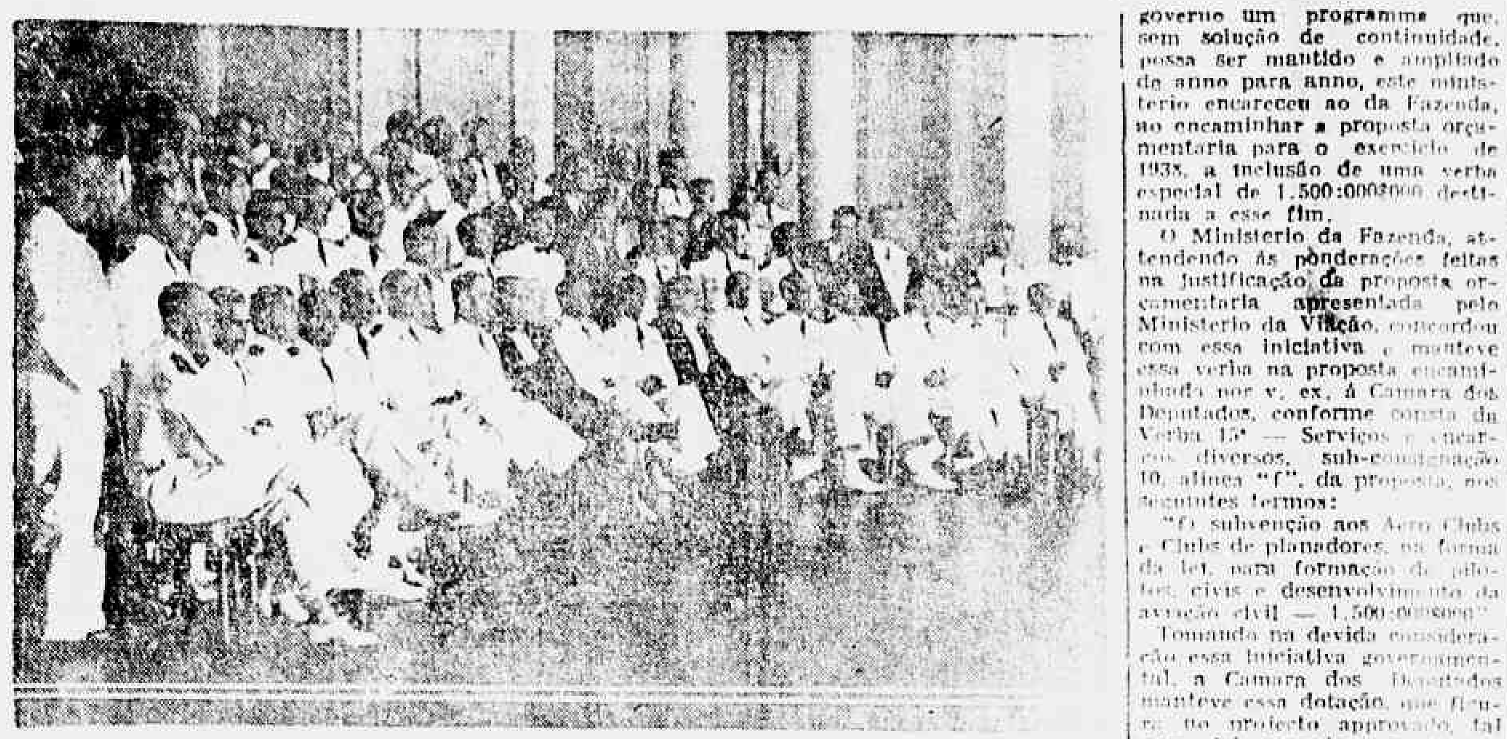

Realizou-se hontem, ás 21 horas, no salão nobre do Automovel Club do Brasil, o Banquete dos Aviadores, promovido pelo Aero Club do Brasil. O aspecto acima é de um grupo feito por occasião desse jantar de confraternização dos pilotos civis e militares

Após uma espera de longos dias, emquanto o tempo insistia em se fazer improprio para uma prova de efficiencia de aviadores, o dia de hontem foi o mais propicio para a realização da eliminatoria do Circuito Aereo Nacional, tão ansiosamente esperada.

Desde muito cedo os concorrentes affluiram ao Aeroporto Santos Dumont, bem como directores do Aero Club do Brasil, officiaes do exercito e da armada e innumeros civis, o que imprimiu ao Aeroporto um aspecto festivo.

OS CONCORRENTES

A's 8 horas o chefe da prova, commandante Brasil, expede ordem para os concorrentes se alinharem na ordem de partida, formando, então, os seguintes pelotões e apparelhos:

1º — Companhia Nacional de Navegação Aerea, avião Muniz 9, motor 195 HP, pilotado pelo capitão de aviação Geraldo Guia de Aquino; 2º — Vasco Souto Maior, avião "Le Blond", motor 85 HP, pilotado pelo proprio; 3º — Antonio J. Moura Andrade, avião Stinson, motor Lycoming 245 HP, pilotado pelo sr. Severiano Lima; 4 — Anesio Amaral Filho, avião Ryan, motor Menasco 125 HP, pilotado pelo proprio; 5º — C. de Barros Penteado, avião Caudron, m. Bengali, 140HP, pilotado pelo proprio; 6º — Jorge Assumpção, avião Stinson, motor Lycoming 220 HP, pilotado pelo proprio; 7º — Aero Club de São Paulo, avião Morane, motor Wright 240 HP, pilotado pelo sr. José de Barros.

A DECOLLAGEM

Dado o signal de partida, alçou vôo, em primeiro logar, o avião numero 2, pilotado por Vasco Souto Maior, seguindo-se-lhe logo no encalço os demais apparelhos, todos felizes na decollagem.

A PASSAGEM POR BELLO HORIZONTE

Seguindo em vôo directo para Bello Horizonte, os pilotos venceram a 1ª etapa na seguinte ordem de classificação:

1º logar — Caio de Barros, com 1 hora e 60 minutos de percurso e 5 minutos de parada em Bello Horizonte.

2º logar — Severiano Lins, 1 hora e 50 de percurso e 56 minutos de parada.

3º logar — Capitão Aquino, com 1 hora e 57 minutos de percurso e 12 minutos de parada.

4º logar — Barros, com 1 hora e 51 minutos de percurso e 56 minutos de parada.

5º logar — Anesto Amaral, com 2 horas e 1 minuto de percurso e 49 minutos de parada.

6º logar — Sotto Mayor, com 2 horas e 35 minutos de percurso e 40 minutos de parada.

7º logar — Assumpção, com 2 horas e 43 minutos de percurso e 45 minutos de parada.

EM S. PAULO

Por São Paulo passaram todos os concurrentes, voando de volta ao Rio, entre 13 e 13.15, sendo que a primeira collocação era occupada pelo capitão Geraldo Guia de Aquino, do avião n. 9, seguido de perto pelo piloto Severiano Lins, com o avião numero 3.

VICTORIOSO O CAPITAO AQUINO

Conservando a vantagem conseguida no transcurso da etapa Bello Horizonte-São Paulo, o capitão Geraldo Guia de Aquino foi o primeiro a cobrir o percurso, chegando ao Aeroporto Santos Dumont ás 15.22.

UM MUNIZ

A victoria do capitão Aquino teve o seu brilho salientado ainda mais por ser conseguida em um M-9, avião de fabricação nacional, o que é altamente significativo para a nossa industria de aviões.

O SEGUNDO COLLOCADO

Com uma differença de cinco minutos alcançou o Espinosa, pilotado pelo sr. Severiano Lins.

SERA' HOJE O CIRCUITO DA GUANABARA

Marcado para hoje, ás 8.30 da manhã, o inicio da sensacional prova

O Circuito da Guanabara, prova das mais sensacionaes, destinada a pilotos novicos, tem sido ansiosamente esperada e a sua effectivação hoje marcará um exito muito digno do esforço empenhado pelo Aero Club do Brasil na sua realização.

OS ONZE CONCORRENTES

Nada menos de onze concorrentes partirão do Aeroporto Santos Dumont, ás 8.30, na seguinte ordem:

1º — Pedro Mello de Araujo, brevetado pela Escola Hugh Cartegiani, em avião Moth, motor 120 HP; 2º — Oswaldo Amaral Carvalho, brevetado pela Escola H. Cartegiani, em avião Haviland, motor 120 HP; 3 — René Helcio Taccola, brevetado pela Escola Brasileira de Aviação Civil, em avião Haviland, motor 120 HP; 4 — João Luiz Job, brevetado pela Escola Brasileira de Aviação Civil, em avião Muniz 7, motor 130 HP; 5º — Felix Saraiva, brevetado pelo Aero Club de São Paulo, em avião Muniz 7, motor 130 HP; 6 — Leonel Lima, brevetado pela Escola H. Cartegiani, em avião Moth, motor 1.. HP; 7 — Edgard da Rocha Miranda, brevetado pelo Aero Club do Brasil, em avião Aeronca, motor 40 HP; 8 — Sylvio Niemeyer, brevetado pela Escola Brasileira de Aviação Civil, em avião Moth, motor 120 HP; 9º — Eduardo Prado, brevetado pelo Aero Club de Santos, em avião Taylor, motor 50 HP; 10º — Ignacio Jorge Nogueira, brevetado pelo Fluminense V. Club, em avião Bea-win, motor 90 HP; 11º — Marques de Souza, brevetado pelo Aero Club de S. Paulo, em avião Flack, motor 125 HP.

O PERCURSO

Os apparelhos cobrirão o seguinte percurso: Aeroporto Santos Dumont, Galeão, Campo dos Affonsos, Campo de Manguinhos, Jacarépaguá, Aeroporto Santos Dumont.

O CIRCUITO DE S. PAULO

S. PAULO, 23 — Está despertando grande interesse a realização do primeiro "Circuito Aereo da Cidade de S. Paulo" promovido pelo Aero Club de São Paulo e com o patrocinio da Prefeitura da capital. A directoria do Aero Club para mais facilmente desenvolver os trabalhos preparatorios, convidou diversas personalidades para auxiliar na organização da prova. Acaba de ser constituida, com esse objectivo a commissão organizadora, composta das seguintes pessoas:

Presidente, Amadeu Saraiva; secretario, Italo Brasil Portieri; membros: deputado Eugenio Arthur, Ariovaldo Villela e Valdo Guilherme. Participa tambem dessa commissão, especialmente convidado, o Touring Club do Brasil, que designou como seu representante o senhor Pedro Machado Minich. O "Circuito Aereo da Cidade de São Paulo" obedecerá o seguinte itinerario: Partida do Aeroporto de S. Paulo (campo de Comceninas), Igreja da Penha e torre da Radio Diffusora São Paulo (Alto do Sumaré), torre da Radio Tupy (Santo Amaro), Aeroporto S. Paulo. Cada volta tem 4 kilos. — (A. N.)

A A. B. I. NA SEMANA DA ASA

O presidente da Associação Brasileira de Imprensa dirigiu ao do Aero Club do Brasil o seguinte officio:

"No momento em que a "Semana da Asa", iniciativa admiravel, empolga, victoriosamente, a alma nacional, a Associação Brasileira de Imprensa, num justo e irresistivel impulso de sympathia e de louvor, congratula-se com o Aero Club do Brasil, instituição de que o signatario, como tantos de seus collegas, sob o patrocinio inolvidavel de Irineu Marinho, se orgulha de ter sido um dos fundadores. Sympathia, porque a penna do jornalista e a asa do aviador por destino já nasceram unidas, irmanadas do mesmo symbolo de elevação e de vôo heroico. Louvor e applauso pela grande actuação desse Club, animando a aviação, — segurança na paz, defesa na guerra e magnifico instrumento de progresso. A imprensa, espelho dos feitos e das victorias do homem no ar, a imprensa, grande beneficiaria do avião, eliminador das distancias — saúda neste instante os aeronautas de nossa terra, grandes no heroismo, no destemor ao perigo na constancia com que enfrentam o furor dos elementos, e exemplares na virtude civica com que, affeitos a olhar do alto, descortinam por todos os horizontes a imagem da Patria. A Imprensa honra, e commovida, o maior, Santos Dumont, criador excelso da asa humana, cuja gloria brasileira é, hoje, orgulho do mundo. A Imprensa, pela voz de sua grande associação profissional, prompta a vibrar com todos os movimentos de nacionalismo e cultura, espera cooperar sempre com o Aero Club do Brasil para criar e manter vivo em nossa terra esse "air mind" que tão alto contribue para a grandeza de outros paizes. E saudando os bravos pilotos do ar da aviação civil e militar, cujo valor sem cessar enaltece, a Associação Brasileira de Imprensa vem reverentemente depôr no tumulo dos aviadores mortos, dos que agora proseguem o vôo eterno num azul mais profundo, norteador pelo esplendido clarão do Cruzeiro, algumas flores, flores de nossas selvas bravias, ardentes do nosso sol e vibrantes como a propria alma de nossa terra. — (a.) Herbert Moses, presidente".

PARA FORMACAO DE AVIADORES CIVIS

O titular da Viação, em exposição de motivos ao sr. presidente da Republica, suggere um auxilio de mil e quinhentos contos

Com o intuito de incentivar a nossa aviação civil, o ministro Marques dos Reis enviou ao presidente da Republica uma exposição de motivos, suggerindo a formação de um nucleo de pilotos, capazes em qualquer emergencia de servir ao paiz, tanto no momento de paz como no de guerra.

A exposição em apreço está assim redigida:

"Senhor presidente da Republica — A aviação civil ainda não alcançou, no Brasil, como v. ex. sabe, o desenvolvimento que todos reconhecem necessario.

Entendendo que tal desenvolvimento dependerá em grande parte dos auxilios directos que a União vier a conceder para a formação de pilotos civis, e parecendo-lhe que, com esse objectivo, deve ser adoptado pelo governo um programma que, sem solução de continuidade, possa ser mantido e ampliado de anno para anno, este ministerio encareceu ao da Fazenda, no encaminhar a proposta orçamentaria para o exercicio de 1938, a inclusão de uma verba especial de 1.500:000$000 destinada a esse fim.

O Ministerio da Fazenda, attendendo ás ponderações feitas na justificação da proposta orçamentaria apresentada pelo Ministerio da Viação, concordou com essa iniciativa e manteve essa verba na proposta encaminhada por v. ex. á Camara dos Deputados, conforme consta da Verba 15ª — Serviços e encargos diversos, sub-consignação 10, alinea "f", da proposta, nos seguintes termos:

"f) subvenção aos Aero Clubs e Clubs de planadores, na forma da lei, para formação de pilotos civis e desenvolvimento da aviação civil — 1.500:000$000".

Tomando na devida consideração essa iniciativa governamental, a Camara dos Deputados manteve essa dotação, que figura no projecto approvado, tal como foi proposta por este ministerio.

A maior difficuldade com que lutam os Aero Clubs e Clubs de Planadores, para a formação de pilotos e consequente desenvolvimento da aviação civil, reside na deficiencia de recursos para acquisição de material de vôo e manutenção dos cursos de pilotagem.

A subvenção que lhes fôr concedida resolverá em parte esse problema, diminuindo o custo da hora de vôo aos que se dedicarem á aviação.

Assegurada, com a inclusão da referida verba no orçamento para 1938, a subvenção a ser inicialmente concedida, torna-se agora necessario fixar em lei as condições a observar para a distribuição e concessão desse auxilio aos Aero Clubs, Clubs de Planadores e Escolas de Aviação.

Estão em andamento na Camara dos Deputados dois projectos de lei que visam o desenvolvimento da aviação civil e sobre cada um delles este Ministerio teve opportunidade de prestar as informações que lhe foram solicitadas.

Torna-se necessario, todavia, que o Poder Legislativo habilite o Executivo a conceder, no exercicio vindouro, as subvenções previstas na alinea "f" da sub-consignação 10 da Verba 15ª do Ministerio da Viação.

Por isso, tenho a honra de suggerir a v. ex. seja o assumpto submettido á consideração do Poder Legislativo, que certamente não deixará de fixar as condições a observar para concessão daquelle auxilio, ainda na vigente sessão legislativa.

Rio de Janeiro, 22 de outubro de 1937. — (a.) Marques dos Reis".

O ministro da Fazenda nos meios militares

O SR. SOUZA COSTA FEZ HONTEM UMA IMPORTANTE CONFERENCIA NA ESCOLA DE ESTADO MAIOR

Ministro Souza Costa

O sr. Souza Costa, ministro da Fazenda, foi recebido hontem, pela manhã, na Escola de Estado Maior, no Andarahy, pelo respectivo commandante, coronel Isauro Reguera e demais officiaes, alumnos e professores desse estabelecimento de ensino technico.

S. ex. já era alli aguardado tambem por numerosos officiaes generaes e superiores, e o representante do ministro da Guerra, na pessoa do coronel Valentim Benicio da Silva. Recebido festivamente por todos os presentes, o sr. Souza Costa foi conduzido ao salão de estudos do edificio e alli proferiu uma importante conferencia sobre a vida economica e financeira do paiz, focalizando tambem o momento nacional. O illustre conferencista foi muito applaudido e antes de se retirar foi convidado a visitar todas as dependencias da Escola, finda a qual se retirou, sendo acompanhado até o portão principal por todos os presentes.

O dia da festa nacional da Republica Dominicana

A Republica Dominicana festeja hoje uma de suas datas nacionaes. Por deliberação do Congresso Legislativo foi o dia 24 de outubro, data onomastica e natalicia do presidente Rafael L. Trujillo Molina, considerado de festa nacional, em homenagem ao constructor da nova patria dominicana, obra a que se tem entregue com grande patriotismo e coragem.

O presidente Trujillo, que nasceu em 1891, foi eleito presidente da Republica em 1930, é um espirito imbuido de pacifismo continental, sendo um valoroso militar, generalissimo do Exercito Dominicano.

Surpresas são os novos caminhões International para todos que sabem apreciar valores reaes em vehiculos motores. Novo desenho e maior economia de par com a alta qualidade de sempre! Procure ver a nova serie International.
CAMINHÕES INTERNATIONAL

Livros e Autores

ENDOCRINOLOGIA — N. Pende, trad. hespanhola da Editora Salvat.

Por intermedio da Livraria Athenea foi lançado em nosso paiz a traducção hespanhola da notavel obra do professor Pende — Endocrinologia.

Não ha que encarecer o merito do trabalho, pois os medicos brasileiros já o conhecem. O primeiro volume já se encontra á venda e o segundo deverá apparecer dentro de poucos dias. O trabalho de impressão merece elogios — são quasi mil paginas em papel assetinado, com gravuras em duas cores e [illegible] trichomias.

Merece um registo especial o lançamento deste livro. Apesar dos acontecimentos que agitam a Hespanha neste momento, a Editora Salvat continúa a offerecer aos leitores brasileiros os seus bons livros.

A Visita do Interventor no Districto Federal ao Touring Club do Brasil

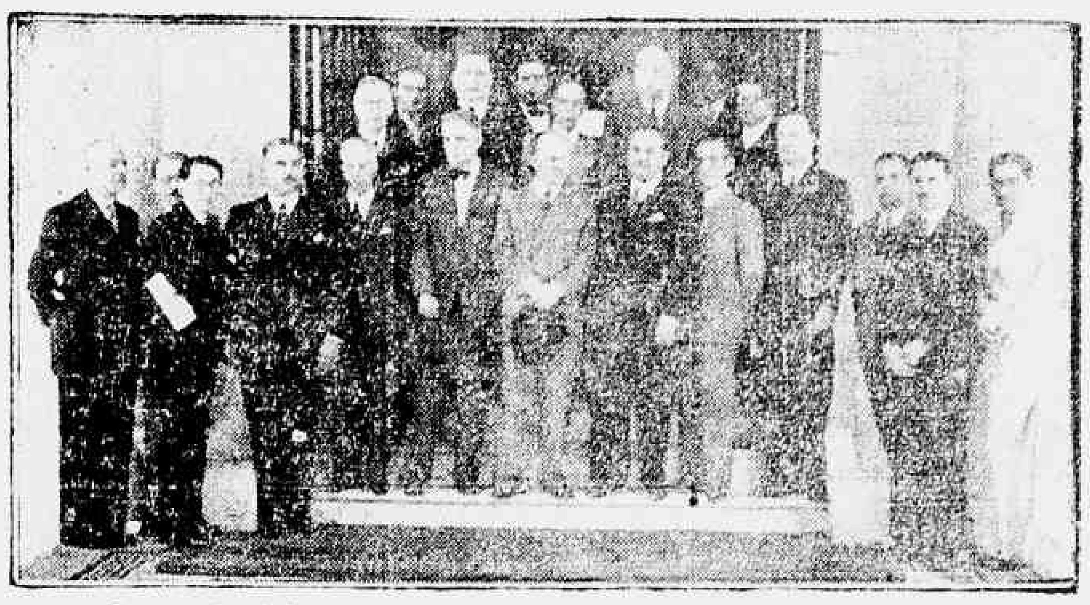

Aspecto da visita do interventor dr. Henrique Dodsworth, ao Touring Club

Esteve hontem em visita ao Touring Club do Brasil o sr. Henrique Dodsworth, interventor no Districto Federal.

S. ex. foi recebido na porta de entrada por toda a directoria do Touring Club, tendo á frente o dr. Octavio Mattos Nobre, presidente.

O sr. Henrique Dodsworth, que estava acompanhado do dr. Clementino Fraga, director de Saude e Assistencia do Districto Federal, percorreu todas as dependencias do Touring Club a começar pelo Bureau de Informações, onde lhe foi servida uma chicara de café do que o Departamento Nacional do Café distribue gratuitamente aos turistas que aqui desembarcam. Em seguida, em companhia do dr. Herbert Moses, presidente do Comité de Imprensa do Touring Club, s. ex. visitou a nova "Sala de Imprensa", da instituição, installada com todo o conforto moderno.

[illegible] da Bahia [illegible] de Miranda Jordão em nome do Touring Club. [illegible] Club [illegible] Brasil.

O [illegible] collaboração do Touring Club do Brasil com a Prefeitura do Districto Federal no sentido de tornar o Rio cada vez mais um centro de turismo da maior efficiencia [illegible]

Estavam presentes, além do [illegible] os seguintes directores [illegible] Amaral, [illegible] Miranda Jordão, Arthur [illegible] Amelia [illegible] José Carlos de Clement Rodrigues, José Silva da Fonseca, Luiz La Saigne, Armando Magalhães Corrêa, Berilo Neves e Eduardo Chagas Doria.

Imposto Predial de 1935

[illegible]

Ele MEZ! APOLICES DE MINAS 1937
PREMIO MAIOR 1.000 CONTOS de REIS
Por 20$
Cia Aurea AVENIDA 112

O que podemos esperar das acções de petroleo?

Assim se exprime o "JORNAL DA ASSOCIAÇÃO DOS ACCIONISTAS DE PETROLEO" orgão especializado que se publica nos Estados Unidos da America do Norte:

Após a descoberta de petroleo eis os dividendos de algumas companhias que operavam no Texas:

100 dollares de acções da Central Oil Company valorizaram-se em 45.000 dollares.

100 dollares de acções da New Oil Co. valorizaram-se em 40.000 dollares.

100 dollares de acções do Coline Oil Co. valorizaram-se em 12.000 dollares.

A COMPANHIA PETROLEOS DA BAHIA, S. A. possue as extraordinarias terras de CURURUPE, sobre as quaes tem se manifestado favoravelmente grande numero de technicos de renome, quer nacionaes, quer estrangeiros.

Comprem acções de petroleo nacional da Companhia Petroleos da Bahia S. A.

Custam sómente 50$000 cada uma e poderão valer 5:000$000 ou muito mais em curto prazo!

Procurem hoje mesmo os nossos representantes ou façam seus pedidos directamente á sede á AVENIDA RIO BRANCO, 30 — Phone: 23-4170.

VENDAS A PRESTAÇÕES

Novo director da Viação do R. G. do Sul

RESTABELECIDA A LIVRE CIRCULAÇÃO DE JORNAES NOS TRENS DAQUELLA FERROVIARIA

[illegible]

Militares inactivos e funccionarios publicos não podem servir de procurador de partes

O major de 1ª classe da reserva de 1ª linha José de Carvalho Lima, consulta se a disposição do decreto n. 21.112, de 11 de abril de 1931, — que veda ao funccionario publico, effectivo ou addido, em disponibilidade ou aposentado, ser procurador de partes perante as repartições publicas — abrange os militares activos e inactivos.

Em solução, declara o ministro da Guerra, para os fins convenientes, que, conforme a decisão da Côrte Suprema em accordão de [illegible] de 1931 (Rev. For. [illegible] pag. 82) tambem se applica aos militares. [illegible]

Assim [illegible] vem observando no Ministerio da Fazenda conforme se vê do despacho da directoria do Expediente e do Pessoal (Aviso n. 15, de 31 — 1 — 1936) do D. P. E. e do despacho de 20 — XI — 1936, do director da Despeza Publica.

Relatorios recebidos pelo ministro da Educação

O sr. Gustavo Capanema, ministro da Educação, recebeu os relatorios concernentes ao mez de setembro, dos directores das escolas de aprendizes artifices do Amazonas, de Goyaz, do Paraná e de Santa Catharina.

O general José Pessôa não seguirá

O ministro da Guerra, [illegible] em vista de não [illegible] proximo embarque do general José Pessôa para [illegible] a [illegible] dos [illegible] que esse official seguisse [illegible] addido [illegible] Departamento de Pessoal do Exercito [illegible] varios serviços [illegible] aquella Brigada.

Petroleo SOBERANA
UNICO PREPARADO SCIENTIFICO DE RESULTADO GARANTIDO CONTRA CASPA E QUEDA DOS CABELLOS — CUIDADO COM AS IMITAÇÕES

A Aspiração da Paz Ainda Caracteriza a Grande Maioria dos Povos

Hontem no Exterior

Os Duques de Windsor visitaram o Fuehrer --- Em exame o conflicto sino-japonez --- Expulsos do Exercito francez --- Fuga e muitas pesetas --- Fundado o Partido Pan-Arabe --- Hitler envia uma mensagem a Mussolini --- Coisas da guerra sino-japoneza --- Mussolini declara que não tolerará o expansionismo sovietico no Mediterraneo --- Será reforçada a defesa da França

MUNICH, 23 — Depois do banquete que lhe offereceu o ministro Rudoff Hess, nesta capital, o duque de Windsor, acompanhado da duqueza, visitou o Fuehrer na sua propriedade campestre de Obersalzberg. O Fuehrer e o duque de Windsor conversaram na terrace da vivenda por mais de duas horas. — (A. B.)

AINDA O CONFLICTO SINO-JAPONEZ

TOKIO, 23 — O ministro Hirota, chefe da chancellaria nipponica, reuniu esta manhã numerosos e eminentes diplomatas do Imperio com quem tratou, em conferencia collectiva, dos altos problemas provocados pelo conflicto com a China. — (A. B.)

FUGA DO DINHEIRO

PARIS, 23 — Communicam de Lorient que os marinheiros de um navio vermelho hespanhol ali chegado accusam os chefes asturianos de terem fugido de Gijon, levando 60 milhões de pesetas-ouro. — (A. B.)

NOVO TRANSATLANTICO GIGANTESCO

LONDRES, 23 — O novo transatlantico gigantesco da Companhia Cunard White Star, actualmente em construcção nos estaleiros de Glasgow, receberá o nome de "Mauretania".

O novo gigante transatlantico será lançado ao mar a 28 de julho de 1938. — (A. B.)

POR CRIME DE FRAUDE

PARIS, 23 — O Tribunal Militar de Paris condemnou a quatro annos de prisão e expulsou do exercito o capitão da arma de aviação Sourgens, por crime de fraude.

O capitão Sourgens desviou a somma de 228.000 francos. Ha dez annos tinha elle ao seu cargo a contabilidade do aerodromo de Villacoublay. — (A. B.

DESANIMO EM MADRID

MADRID, 23 — Nos circulos governamentaes reina profundo desalento em consequencia da definitiva perda para os governamentaes que representa a tomada de Gijon. Varios milhares de milicianos das Asturias se acham completamente cercados pelos nacionalistas e deverão forçosamente entregar-se dentro de prazo extremamente breve. — (A. B.)

ESCALARAM O PICO DE SINOCHU

MUNICH, 23 — Communicam de Simla que um grupo de ousados alpinistas allemães conseguiram escalar novamente o pico de Sinochu, da Cordilheira do Himalaya, que recebeu do explorador inglez Freshfield a qualificação do "mais bello pico do mundo".

Os alpinistas munichenses Schmaderer e Paflar venceram aquella montanha cuja altitude é de 6.900 metros, após enormes difficuldades. — (A. B.)

SEMANA DE 40 HORAS PARA OS CORREIOS

PARIS, 23 — O Syndicato dos Correios e Telegraphos determinou que a partir do dia 1 de janeiro de 1938, com a annuencia ou não do governo, deverá funccionar a semana das 40 horas em todas as repartições do paiz, desse departamento da administração publica — (A. B.)

A EXPOSIÇÃO UNIVERSAL DE ROMA

MILÃO, 23 — Para o financiamento da Exposição Universal de Roma, que terá logar em 1941, a cidade de Roma lançou um emprestimo que produziu 400 milhões de liras. — (A. B.)

FUNDADO O PARTIDO PAN-ARABE

BAGDAD, 23 — Foi fundado hontem o Partido Pan-Arabe, que se encarregará da defesa dos arabes da Palestina. Esse partido, pelo seu directorio, mantem-se em sessão permanente afim de resolver na pratica as suas providencias. — (A. B.

RECRUDESCEM OS ATAQUES NACIONALISTAS

SARAGOÇA, 23 — Depois da tomada de Gijon recrudesceram os ataques nacionalistas nas diversas frentes. As tropas do general Franco avançaram entre os rios Gallego e Basa, no sector de Sabinanigo, ao norte de Aragão. Depois de intensa preparação da artilharia os nacionalistas occuparam as posições vermelhas de Lebra, vencendo todas as resistencias após tres horas de encarniçada luta. — (A. B.)

MENSAGEM DE HITLER A MUSSOLINI

PARIS, 23 — A presença do sr. Ribentropp em Roma, onde o embaixador da Allemanha junto ao governo londrino visitou o Duce e o conde Ciano, provoca largos commentarios e supposições as mais diversas.

O "Figaro" acredita que o embaixador do Reich levou uma mensagem particular do senhor Adolf Hitler ao sr. Mussolini, referente á Hespanha ou á proxima Conferencia de Bruxellas, ou ainda relativa aos entendimentos italo-germanicos com a Inglaterra. Nessa série de supposições se inscreve tambem a questão colonial que poderia ter sido o objecto daquellas conversações.

O "Excelsior" pretende que se trata da Tchecoslovaquia, emquanto "Le Jour" acredita que a Italia e o Reich põem-se de accordo sobre as negociações do Comité de não-intervenção de Londres. (A. B.

O ANNIVERSARIO DO PRINCIPE MIGUEL

BUCAREST, 23 — Na proxima segunda-feira o principe Miguel completará 16 annos de idade. Por esse motivo foi elle promovido ao posto de tenente do Exercito rumeno. Outro decreto nomeou o tenente Miguel de Hohenzollern ajudante de sua magestade o rei Carol.

SOCEGO EM SHANGHAI

LONDRES, 23 — Communicam de Shanghai que esta manhã aquella cidade desfrutou de completo socego. A densa nevoa que cobre toda a região dos grandes rios chinezes impediu qualquer luta. Essa situação, ao que accrescentam outras informações, vem durando ha dois dias. — (A. B.).

ORGANIZAM-SE OS CHINEZES

SHANGHAI, 23 — Nestas ultimas 24 horas os chinezes têm aproveitado a pausa obrigatoria nas operações de guerra, consequente da intensa cerração que cobre a cidade e seus arredores, para reparar suas posições de defesa, litteralmente esmagadas em alguns sectores pelo intenso fogo japonez. — (A. B.).

AVANÇAM OS JAPONEZES

SCHANGHAI, 23 — Aproveitando uma rapida clareira, provocada pelo vento do leste, os japonezes iniciaram nutrido fogo de artilharia contra as posições chinezas de Kazang, em que interveiu os navios de guerra. A aviação nipponica fez uma rapida apparição, lançando bombas sobre as posições chinezas. — (A. B.).

SINISTRO NOS ARES

ANGORA, 23 — Um avião da Escola de Aviação Nacional, que realizava exercicio com numerosos paraquedistas, despencou-se de grande altura se espatifando de encontro ao sólo. Cinco paraquedistas, que não conseguiram lançar-se do avião, morreram esmagados sob os destroços do apparelho. — (A. B.).

NÃO TOLERARÁ O EXPANSIONISMO SOVIETICO

CAIRO, 23 — O sr. Benito Mussolini declarou ao correspondente do jornal egypcio "Al Misri" que não tolerará a expansão do bolshevismo no Mediterraneo. A Italia, julgando que a religião islamica não é uma barreira sufficiente por si só contra a onda bolshevista mundial, defenderá o Mediterraneo por todos os meios da invasão das idéas de Moscou. — (A. B.).

CRISE A BORDO

MARS[illegible], 23 — Em consequencia de desavença com o pessoal de bordo, a con[illegible] casa armadora Cyp[illegible] Fabre viu-se na [illegible] de encostar todos os seus navios. Os prejuizos da companhia são calculados em milhares de francos por dia. Dois navios que procuravam penetrar no porto de Marselha não o conseguiram por que se lhes negou a remessa de piloto ou pratico. — (A. B.).

A DEFESA DE FRANÇA

PARIS, 23 — Segundo informa o jornal radical-socialista "L'Oeuvre", durante o ultimo conselho de ministros foi discutido o problema do reforçamento da defesa franceza, tanto nas fronteiras continentaes como nas colonias. Ha dias o ministro das colonias [illegible] licitou o credito de 300 milhões de francos para remessa de reforços ás tropas da Indo-China. No conselho de ministros de hontem, o titular da Agricultura voltou a tratar do assumpto pedindo o fechamento da fronteira entre a China e a Indo-China. Por seu lado, o ministro da Defesa, sr. Daladier, estaria com o proposito de realizar uma viagem de inspecção á Tunisia, onde deverão ser tomadas medidas de reforçamento dos contingentes militares, como aliás, já foi decidido para a Argelia. — (A. N.).

FORAM CONDECORADAS VARIAS PERSONALIDADES ITALIANAS

BERLIM, 23 — Foi publicado o decreto que concede condecorações da Ordem do Mérito da Aguia Allemã a varias personalidades italianas que aqui estiveram por occasião do sr. Benito Mussolini. Entre os novos condecorados estão o secretario do Partido Fascista, sr. Starace, Grão-Cruz; Solmi, ministro da Justiça; Bertiani, sub-secretario das Relações Exteriores; Boccini, chefe de policia, e o embaixador Bernardo Attolico, que foram condecorados com aquella alta distincção. — (A. B.).

VICTORIAS DOS NACIONALISTAS

PARIS, 23 — As victorias nacionalistas na Hespanha exerceram decidida influencia no cambio official hespanhol. Durante a ultima sessão da Bolsa de Paris a peseta do governo de Valencia caiu 60 centesimos e a peseta nacionalista augmentou para 1 franco e 90. Desde setembro que o cambio nacionalista vem augmentando gradativamente.

De accordo com o standard-ouro actual, o valor da peseta nacionalista representa uma desvalorização de 76 %, emquanto que a moeda republicana está desvalorizada em 93 %. — (A. B.).

O JAPÃO AINDA NÃO RESPONDEU

BRUXELLAS, 23 — Todas as nações convidadas á Conferencia do [illegible] acceitaram o convite, com excepção do Japão, que ainda não respondeu. A embaixada do Japão nesta cidade pediu esclarecimentos ao governo belga sobre a nota verbal entregue em Tokio pelo embaixador da Belgica. A menos [illegible] o governo japonez decida nomear seus delegados entre os diplomatas nipponicos presentes na Europa, ser-lhe-á diffícil enviar uma delegação em que figurem technicos, conhecedores do assumpto a ser tratado. Por isso mesmo, reina aqui a crença geral de que o Japão não comparecerá á Conferencia. — (A. B.)

PUNINDO A PIRATARIA NA CHINA

TOKIO, 23 — Procurando justificar o afundamento de juncos chinezes por navios de guerra nipponicos, um porta-voz japonez lembrou hoje a recente proposta britannica no sentido de uma acção energica destinada a extinguir a pirataria na bahia Bias.

Fez-se notar que os Estados Unidos, a França e a Italia rejeitaram a proposta, deante do que a Grã Bretanha e o Japão resolveram enviar alguns vasos de guerra áquella bahia afim de iniciarem um patrulhamento intensivo contra a pirataria. O mesmo porta-voz [illegible] ainda que, de accordo com o testemunho de algumas pessoas de [illegible]-Kong, os juncos chinezes bombardeados recentemente [illegible] um canhão, e que [illegible] navios inglezes haviam destruido, anteriormente, 110 casas e [illegible] juncos piratas.

Assim, o Japão pretende que "esses factos podem esclarecer as circumstancias que cercam a acção dos navios nipponicos em luta contra a pirataria". — (U. P.).

TRATADO DE NAVEGAÇÃO AEREA ENTRE PORTUGAL E A ALLEMANHA

LISBOA, 23 — O "Diario Official" publica a ratificação da convenção de navegação aerea firmada nesta capital em março ultimo, entre Portugal e Allemanha.

O instrumento concede, em tempo de paz, autorização ás aeronaves de ambos os paizes para sobrevoarem os respectivos territorios, com a obrigação de que os seus tripulantes e passageiros e cargas se submettam ás disposições vigentes de cada paiz, ficando vedado aos apparelhos, tripulantes ou passageiros, o transporte de armas, munições, gazes toxicos ou pombos correios, e tambem o lançamento de lastros que não sejam de areia fina ou agua.

A travessia das fronteiras só será permittida nos logares assignalados pela convenção. Estão equiparadas as taxas de utilização de aeroportos para os aviões de ambos os paizes. As duvidas que possam vir a ser suscitadas, quando não resolvidas pelas vias diplomaticas, serão levadas á um tribunal arbitral, constituido de tres membros, dos quaes dois representarão as partes contractantes, e o terceiro, que servirá de presidente, deverá ser perito em navegação aerea, de nacionalidade de um terceiro Estado, sem residencia ou interesse em qualquer dos dois paizes contractantes.

A denuncia do accordo será feita mediante um aviso prévio de doze mezes. — (U. P.)

FUGITIVOS DAS ASTURIAS

BREST, 23 — Os primeiros fugitivos procedentes das Asturias, aqui chegados hoje, mostram-se profundamente irritados contra os chefes asturianos. Sobretudo os marinheiros de alguns navios aqui chegados atacam os chefes asturianos, accusando-os de não somente terem abandonado a população, mas ainda nenhuma providencia prévia terem tomado para organizar a evacuação dos milicianos, que, por isso mesmo, devem ter caído prisioneiros entre as mãos dos nacionalistas. — (A. B.)

UMA VICTORIA DOS JAPONEZES

CHANGAI, 23 — Um porta-voz militar japonez declarou hoje que as tropas nipponicas occuparam "varios postos chinezes na frente de Schaangai", estando, practicamente, empenhados em um avanço geral.

De accordo ainda com declarações do mesmo porta-voz, as forças chinezas estão construindo uma nova linha de defesa que se prolonga da estação Jessfield até a margem sul da enseada de Soo-chow. — (U. P.)

BOMBARDEADAS AS POSIÇÕES CHINEZAS

SHANGHAI, 23 — A artilharia dos vasos de guerra japonezes surtos no rio bombardearam Ta-Zang durante todo o dia de hoje, emquanto diversos morteiros installados, ao que parece, no parque de Hong Kew bombardeavam periodicamente as posições chinezas e Chapei.

Dois aviões nipponicos de bombardeio atacaram a Estação Norte durante longas horas, em intervallos de cinco minutos.

Um porta-voz japonez desmentiu categoricamente que um avião tenha lançado na sexta-feira passada uma bomba que matou cinco pessoas e feriu 48 admittindo, entretanto, que "alguma coisa" foi lançado do aeroplano. Em alguns circulos reina a impressão de que, na realidade, foi arremessada uma lata com gazes venenosos. — (U. P.)

CASAMENTO DE IRMÃOS

LONDRES, 23 — O tribunal local de Chechire occupou-se de um caso rarissimo, como seja um casamento entre irmão e irmã. Trata-se de Patrick Brownsett, de 57 annos de edade, e Anna Maria Henshall, de 68 annos, viuva ha muito tempo. Os dois irmãos se haviam "casado" afim de receber maior auxilio por desoccupação. Perante o tribunal os dois irmãos pretenderam que eram apenas primos-irmãos. O tribunal não attendeu á allegação e condemnou os irmãos Brownsett a 50 libras de multa ou a dois mezes de prisão cada um. (A. B.).

VIOLENTO CHOQUE DE NAVIOS

STAMBUL, 23 — O cargueiro turco "Ordu", ao sair do estreito de Bosphoro, foi lançado pela violencia da corrente contra o cruzador da armada da Turquia "Hamitiye", que se encontrava no ancoradouro. O choque foi de tal modo violento que o cargueiro afundou em cinco minutos. Dois destroyers turcos, que se achavam nas immediações, conseguiram salvar quinze homens da equipagem do "Ordu". Desappareceram o cosinheiro e um machinista do cargueiro.

O cruzador nada soffreu. — (A. B.).

A França mandará tropas para a Algeria e Tunisia

LONDRES, 23 — Correm rumores que o governo francez notificou ás autoridades britannicas que, não obstante as incisivas declarações feitas pelo primeiro ministro Chamberlain perante a Camara dos Communs sobre o reforço das tropas italianas na fronteira da Lybia, isentando esse acto de qualquer ligação com a situação internacional, a França reserva-se o direito de examinar opportunamente esse facto e de enviar, caso julgue conveniente, tropas militares para a Algeria e Tunisia. — (A. N.

IMPORTANTES RECOMMENDAÇÕES DO PRESIDENTE ROOSEVELT A' COMMEMORAÇÃO DO "DIA DO ARMISTICIO", NOS EE. UU.

WASHINGTON, 23 — O presidente Roosevelt recommendou a commemoração do "Dia do Armisticio" nos Estados Unidos, para demonstrar ao mundo que a America do Norte está resolvida "a empregar todos os meios praticaveis para evitar a guerra".

Uma proclamação formal declara: "A luta illegal que se está travando em varias partes ameaça a segurança nacional e a propria civilização. E' particularmente opportuno que expressemos de novo o desejo de proseguirmos com uma politica de paz e trabalho, para restabelecimento da confiança e da ordem entre as nações, e que repitamos que a aspiração da paz ainda caracteriza a grande maioria dos povos. — (U. P.)

O SANGUE

O SANGUE E' A VIDA — PURGUE O SANGUE DE PREFERENCIA AO ESTOMAGO

ELIXIR 914

Não ataca dentes nem estomago — Agradavel como licor

RHEUMATISMO ! PELLE ! SYPHILIS !

ROSEOLAS !
ESPINHAS !
ULCERAS !
PLACAS !

Tomem o unico depurativo consagrado pela classe medica, o melhor elemento para combater a syphilis pela via gastrica e as doenças do sangue. Milhões de pessoas curadas. Venda annual 2 milhões de vidros em toda a America do Sul.

Um "phantasma" alarmando a população de Olinda

RECIFE, 23 — Nessas ultimas noites, os moradores da rua que fica á entrada da rodovia para Paulista, nas proximidades do Varadouro, em Olinda, estão alarmados com o apparecimento de um "bicho".

O "fantasma" corre por aquelle logradouro á meia noite e desapparece no matto, nas proximidades do cemiterio. A policia da vizinha cidade está empenhada em esclarecer o caso, capturando o "bicho". — (A. N.)

Conselho Brasileiro de Geographia

O Conselho Brasileiro de Geographia tem por orgão supremo, com funcções deliberativas a Assembléa Geral, annual, constituida de representantes dos governos, da União, dos Estados, do Districto Federal e do Territorio do Acre.

Em julho passado houve a primeira reunião da Assembléa, na qual, participantes todos os governos, ficou deliberado a instituição em cada Estado de um directorio, orgão executivo regional do Conselho, constituido de elementos da administração estadual.

O governo da Bahia, como já o fizeram os de outros Estados, assignou decreto instituindo o seu Directorio Regional de Geographia, que, tambem por decreto, o Estado ratificou, no que diz respeito ás attribuições estaduaes.

Desdobrado em orgãos regionaes, officiaes e de maxima efficiencia, o Conselho Brasileiro de Geographia desenvolverá certamente uma actuação muito proveitosa em favor de uma pesquisa utilissima, a do melhor conhecimento do territorio patrio.

40 Mil Voluntarios Italianos Combatem na Hespanha

Encyclopedia interessante

17 MIL ESPECIES DE ROSAS DIFFERENTES FORAM PUBLICADAS

BERLIM, 23 — Uma encyclopedia relacionando os nomes de nada menos de que 17.000 especies differentes de rosas, foi publicada pelo sr. Augusto Jaeger proprietario de uma pequena estufa na aldeia de Urtrungen, perto de Sanger Hausen. Com a assistencia de horticultores do mundo inteiro, "herr" Jaeger em varios annos de intenso trabalho compilou a sua obra-padrão que no futuro ficará em logar de honra nas bibliothecas de todos aquelles que amam a "rainha das flores". Em reconhecimento aos serviços prestados á causa da horticultura pela publicação da "Encyclopedia das Rosas" a Sociedade Dos Amigos da Rosa elegeu "herr" Jaeger membro honorario da sociedade. A cidade natal do encyclopedista, Sanger Hausen, é bem conhecida dos horticultores de todo o mundo pois possue um dos maiores e mais bonitos jardins de rosas do universo, onde incidentalmente foi cultivado em 1933 o primeiro puro exemplar da rosa negra. — (A. B.)

A favor do seu continente

OS ADVOGADOS DO CAMPEÃO DE GOLF JOHN MONTAGUE INVOCAM O TESTEMUNHO DE ASTROS DE CINEMA, PADRES, ETC. PARA PROVAR SUA INNOCENCIA

ELIZABETH TOWN (Nova York — Os advogados do senhor John Montague, o mysterioso campeão de golf que foi accusado ha sete annos de cumplicidade em roubo sob seu verdadeiro nome, que é Laverne Moore, tencionam fornecer declarações de astros de cinema, de Hollywood, e de homens de negocios, bem como o testemunho de um padre catholico, os quaes jurarão que o seu constituinte ha sete annos tem vivido como "homem absolutamente acima de qualquer censura".

O actor e cantor Bing Crosby declarou: "Nunca o vi proceder de outra maneira senão como um cavalheiro" — (U. P.)

O rearmamento do Egypto

CAIRO, 23 — (A. B.) — O rearmamento do Egypto será iniciado brevemente, como primeira consequencia das negociações entre o governo do Egypto e o sr. Duff Cooper, ministro da Marinha da Inglaterra, que aqui esteve recentemente.

Além dos aeroplanos que serão construidos em Alexandria e Port Said, já parcialmente postos á disposição das forças aereas britannicas, o aeroporto de Suéz e os do Alto Egypto, situados sobre o Nilo, uma vez terminados, ficarão inteiramente á disposição dos inglezes.

No rearmamento do paiz, a fronteira com a Lybia preoccupará particularmente as autoridades egypcias. O posto fronteiro de Sollun, até agora occupado por uma força diminuta, terá uma guarnição permanente e numerosa. A importante estrada estrategica de Mersematrucha a Siwa, marginando parallelamente a fronteira com a Lybia será militarmente reforçada, contrariamente ás disposições até agora predominantes.

O conde Ciano mandou communicar officialmente aos governos inglez e francez ser esse o total de tropas fascistas no territorio hespanhol

ROMA, 23 — Foi officialmente annunciado que o conde Ciano, ministro dos Negocios Estrangeiros, enviou instrucções aos embaixadores da Italia em Paris, e em Londres para que informassem os governos francez e britannico que o total dos voluntarios italianos na Hespanha era de "cerca de quarenta mil".

O texto do communicado do Ministerio dos Negocios Estrangeiros é o seguinte: "Os embaixadores da Italia em Paris e em Londres receberam instrucções no sentido de communicar officialmente aos governos francez e britannico que o total dos voluntarios italianos na Hespanha é de cerca de quarenta mil, como já foi annunciado por uma agencia de informações. Quem disser o contrario, mente conscientemente." — (U. P.)

O Leader Carlos Luz no Ministerio da Guerra

(Continuação da 1ª pagina)

te de 16 percorrendo os [illegible] da Brigada Militar para tambem alistar-se contra os seus commandos do Exercito, numa situação de perigo imminente. Mandae tomar por termo as declarações desses officiaes. — (a.) Gen. Eurico G. Dutra."

O MATERIAL BELLICO VINDO DA ALLEMANHA

"O sr. gen. commandante da 3ª Região Militar communicou: Mandei recolher á Alfandega armamento vindo da Allemanha afim de apurar responsabilidades e tomal-o Exercito. Instaurei inquerito, baseado informações director Porto, segundo o qual material em apreço veiu pelo vapor "Pernambuco", em 68 caixões marcados Z. C. F. M. — (a.) Gen. Daltro Filho."

O LOCAL ONDE SE DEVEM REUNIR, NOS ESTADOS, AS COMMISSÕES EXECUTORAS DO ESTADO DE GUERRA

Circular telegraphica a todos os executores do estado de guerra — Tendo havido duvida a respeito do local em que se devem reunir commissões executoras estado de guerra nos Estados, esta commissão central leva conhecimento vossencia sua maneira encarar questão bipontos executores estado de guerra se devem reunir nas Secretarias Interior e Justiça ou de Segurança Publica dos Estados onde elles terão á disposição mais directamente elementos normaes que deverão pôr em pratica suas decisões. Attenciosas saudações. a.) José Carlos de Macedo Soares, presidente Commissão Superintendente Estado de Guerra.

O DEPARTAMENTO DE PROPAGANDA ESTÁ INTENSIFICANDO A SUA ACÇÃO EM TODO O PAIZ

O Departamento de Propaganda vem desde a sua installação, ha mais de dois annos, promovendo uma apreciavel campanha anti-communista, visando esclarecer a opinião publica sobre o que representa em realidade a ideologia communista.

Assim através do seu serviço de Radio, pela "Hora do Brasil" e pelo seu Serviço de Imprensa vem divulgando commentarios e estudos que demonstram com dados exactos o que está sendo praticado na Russia e que é sob qualquer aspecto [illegible] regime de governo mais sombrio de quantos se tem noticia.

Pela "Hora do Brasil" diariamente são irradiadas aquellas informações que [illegible] e tres emissoras do paiz retransmittem.

O Serviço de Imprensa envia duas vezes por semana para todos os jornaes brasileiros chronicas e estudos naquelle sentido, que são intensamente auxiliados por mais de mil periodicos.

Tambem pela Agencia Nacional tem sendo feito um serviço telegraphico diario para cerca de cento e cincoenta jornaes, não só contando os horrores que se praticam na Russia, como tambem as providencias tomadas pelo governo para evitar a infiltração bolshevista entre nós. Por outro lado tambem o Serviço de Imprensa tem editado grande numero de folhetos dentre os quaes se destacam os que divulgam discursos do presidente Getulio Vargas.

Agora está o Departamento de Propaganda intensificando extraordinariamente a sua acção naquelle sentido, contribuindo desta forma, dentro das suas attribuições com as autoridades que neste momento emprehendem o arduo trabalho do saneamento espiritual do paiz. Dentro de poucos dias personalidades eminentes da sociedade brasileira irão occupar o microphone da "Hora do Brasil" para examinar os differentes aspectos do perigo que a ideologia moscovita representa para o mundo e em especial para o povo brasileiro.

Essas conferencias serão em seguida editadas em volume pelo Serviço de Imprensa do Departamento.

Para tanto, o sr. Lourival Fontes, director daquella repartição já tomou as necessarias providencias.

O COMBATE AO COMMUNISMO NA ARMADA

Continuam sem treguas a campanha que a Marinha está movendo contra os possiveis elementos communistas na Armada. O commandante Sylvio Heck, ajudante de ordens do titular da pasta, a quem está affecta a tarefa da repressão ao credo vermelho na Marinha, tem desenvolvido o mais intenso trabalho nesse sentido, [illegible] [illegible] sentido da linha da [illegible] o que lhe tem assegurado [illegible]

ra confiança de todos os que pertencem á corporação.

NA BAHIA

S. SALVADOR, 23 — A policia desta capital, numa diligencia que realizou, apprehendeu o jornal "Hispano", que circula aqui, por ser o mesmo clandestino. Foram recolhidos 500 exemplares do referido jornal, cujo director, sr. Manuel Martins, foi enviado para a policia. — (A. N.)

O COMBATE AO COMMUNISMO EM MINAS

BELLO HORIZONTE, 23 — O governador Benedicto Valladares assignou [illegible] decretos, nomeando commissões para formular suggestões no sentido de maior efficiencia do ensino civico e de combate ao communismo em todas as escolas do Estado e para orientar a propaganda anti-communista por meio do radio e da imprensa e censurar as obras que, directa ou indirectamente, visem a diffusão das idéas extremistas.

A commissão para formular suggestões para maior efficiencia do ensino civico e de combate ao communismo está assim composta: professores dr. Antonio Nonato da Silva, monsenhor Arthur de Oliveira, dr. Alfredo Balena, dr. Arthur Guimarães, dr. Lincoln Prates, dr. Manoel Carvalho Pires e Albuquerque, dr. Francisco A. Magalhães Gomes, dr. Roberto de Almeida Cunha, dr. Waldemar Tavares Paes, d. Amelia de Castro Monteiro e d. Helena Penna.

Está assim constituida a commissão para orientar a propaganda anti-communista: dr. Mario Cassante, dr. Mario Gonçalves Mattos, dr. Oscar Mendes, dr. Guilhermino Cesar. — (A. N.)

CAMPANHA ANTI-COMMUNISTA EM S. PAULO

S. PAULO, 23 — As estações de radio paulista vão iniciar sua campanha anti-communista em collaboração com outros do paiz, devendo occupar o seu microphone vultos de destaque no magisterio, nas classes armadas, nas profissões liberaes, nas classes conservadoras, que falarão sobre a campanha de caracter eminentemente educativo. — (A. B.)

NA PARAHYBA

JOÃO PESSOA, 23 — Estão sendo organizadas commissões e sub-commissões de combate ao communismo, constituidas por elementos de todas as classes.

A esse respeito o Departamento de Educação dirigiu ao professorado parahybano minuciosa circular sobre as medidas a serem adoptadas em todas as escolas secundarias, primarias e superiores, quer publicas quer particulares, contra o communismo. — (A. B.)

CONTACTO ENTRE OS OFFICIAES DA POLICIA E DO EXERCITO NO RIO G. DO SUL

PORTO ALEGRE, 23 — A officialidade da Brigada Militar foi recebida pelo general Daltro Filho, que nessa occasião, [illegible] falou sobre as finalidades da reunião. O [illegible] disse [illegible] que desejava estabelecer um contacto de fraternidade militar que deveria existir entre o Exercito e a Brigada [illegible] [illegible] [illegible] [illegible] parte integrante do Exercito [illegible] o Brasil é um só e suas responsabilidades [illegible] [illegible] [illegible] [illegible] [illegible] para o patrimonio de minha familia a Brigada [illegible] [illegible] [illegible] a Brigada Militar do Rio Grande do Sul, cuja fé [illegible] [illegible] de bellas tradições [illegible] [illegible] a seguir o coronel [illegible] da Brigada Militar, que [illegible] [illegible] [illegible] [illegible] da 3ª Região. — (A. N.)

Notas do Ministerio do Trabalho

O ministro do Trabalho, [illegible] ao pedido de provas [illegible] [illegible] que lhe dirigiu a União [illegible] Empregados em Hoteis, Restaurantes e Congeneres, desta capital, determinou que se promova o entendimento entre os syndicatos de empregadores e [illegible] empregados, no sentido do cumprimento da lei [illegible]

— Ao ministro da Marinha e ao contrôle dos Portos do Districto Federal e Estado do Rio de Janeiro e delegado do Trabalho Maritimo do porto [illegible] [illegible] o ministro do Trabalho communicou que, de accordo com informação recebida do Ministerio da Educação esse Ministerio nada tem a oppor ao [illegible] da convenção collectiva de trabalho firmada a [illegible] [illegible] entre o Syndicato dos Armadores Nacionaes [illegible] [illegible] dos Medicos e dos Pharmaceuticos Sanitarios da Marinha Mercante.

— No processo em que [illegible] Octaviano da Silva reclama [illegible] contra a firma Tavares Souza & Cia. Ltda., o ministro do Trabalho exarou este despacho: "[illegible] o parecer.

[illegible] o parecer do consultor juridico do Ministerio a que se refere o [illegible]

[illegible] [illegible]

Marcham os Nacionalistas na Frente das Asturias

COMO SE DESENROLAM AS OPERAÇÕES

FRONTEIRA FRANCO-HESPANHOLA, 23 — Harrison Laroche, correspondente da United Press) — Desde hontem peorou consideravelmente o tempo na região asturiana.

Densa cerração está criando obstaculos ás operações de limpesa nos districtos montanhosos, em toda a provincia, onde ainda existem grupos de mineiros que offerecem resistencia. Os nacionalistas annunciam todavia, que as operações estão proseguindo rapidamente com o emprego das unidades motorizadas, que depois de alguns combates, estão recolhendo grandes quantidades de armas e munições.

As columnas que estão descendo o valle do Rio Cueva, tentando estabelecer ligação com as tropas que avançam ao sul de Infiesto, conseguiram cercar oito batalhões legalistas nos montes Europa e Covadonga. Estas unidades, ainda possuem artilharia e copioso material de guerra. As operações de limpesa correm o risco de serem muito demoradas, porquanto existem numerosos grupos esparsos pelas montanhas. Logo que o tempo permittir, a aviação auxiliará as operações da infantaria nacionalista, indicando os pontos em que ainda existem nucleos de resistencia, bombardeando-os ao mesmo tempo.

Detalhes agora conhecidos sobre a ruptura das linhas governistas em torno de Oviedo, indicam que em primeiro logar os nacionalistas tomaram os reservatorios d'agua, que se encontravam poderosamente fortificados.

Depois as columnas rebeldes occuparam a aldeia e a serra de Punto, emquanto outros destacamentos proseguiram para o norte, capturando as aldeias de Colfoto e Lugones, na encruzilhada das estradas de Aviles e Gijon. Parte dessas forças proseguiu então marchando sobre Aviles. Uma parte das tropas legalistas que sitiavam Oviedo, entregou-se e entrou na cidade, onde foi desarmada, emquanto outros contingentes resistiram, mas foram logo cercados. Muitos foram mortos nos ultimos combates. Todos os officiaes e subofficiaes presos foram immediatamente fusilados.

Os prisioneiros foram enviados para campos de concentração previamente preparados. Nas linhas legalistas em torno de Oviedo foi encontrada grande quantidade de armas e munições.

As tropas nacionalistas que estão "limpando" a segunda zona sitiada, que fica entre Oviedo, Gijon, Aviles e Pravia, estão agora divididas em cinco columnas, que atacam de ambos os lados da estrada Oviedo-Aviles.

Emquanto algumas forças estão penetrando na zona de Mieres, onde existem numerosos contingentes de mineiros asturianos decididos a resistir, as tropas do general Aranda que operavam no sector norte de Leon, marcharam através da fronteira de Asturias, estando além dos desfiladeiros de San Justo e Piedrafita. Estas tropas terão de occupar ainda a zona mineira de Pola de Lena e Mieres.

Hontem chegou a Gijon o cargueiro nacionalista "Pasajes" trazendo 3.000 toneladas de generos alimenticios, que foram immediatamente distribuidos entre a população civil. Os habitantes de Gijon foram encontrados em estado physico de verdadeira miseria, depois de soffrer os rigores de um verdadeiro cerco durante mezes a fio. Nas ultimas semanas só recebiam magras rações de arroz e ervilhas. Os nacionalistas annunciaram hontem á tarde que os velhos soffreram tanto com a falta de alimentos, que tinham a apparencia de mumias e que muitas crianças haviam contrahido a tuberculose, sendo necessario envial-as para sanatorios apropriados.

Quando hontem uma esquadrilha nacionalista fez voos de acrobacia sobre a cidade afim de celebrar a victoria, a população foi tomada de intenso panico, fugindo em todas as direcções, muito embora estas demonstrações aereas tivessem sido avisadas previamente.

Um outro incidente annunciado pelas estações de radio nacionalistas, mas que não foi commentado, foi que um grupo de prisioneiros que marchava pela cidade, hontem, foi tiroteiado por extremistas que haviam sido armados pelos phalangistas. 30 prisioneiros foram mortos antes que os referidos pudessem ser desarmados.

O consulado hespanhol em Bayonne annunciou que não tem noticias sobre o paradeiro de Belarmino Tomas, o "ditador vermelho de Gijon", receiando-se que tenha sido aprisionado pelos nacionalistas. O filho de Belarmino Tomas que estava em Bayonne á espera do pae, já perdeu as esperanças de encontral-o.

Suicidou-se ingerindo acido-phenico

Por motivos ainda não conhecidos, suicidou-se, hontem, em sua residencia, á rua São Pedro n. 251, ingerindo grande quantidade de acido phenico, o funccionario municipal Annir Walter Junior, de 32 annos de edade.

A policia do 8º districto tomou conhecimento do facto, fazendo remover o cadaver para o necroterio do Instituto Medico Legal.

Doenças ano-rectaes
Dr. Lauro Borges
Tratamento das hemorrhoidas sem operações e sem dôr
RODRIGO SILVA, 14 - 5.º
22-1250

Soccorridos pela Assistencia e pelo Hospital Miguel Couto

Por terem sido victimas de accidentes em varios pontos da cidade, medicaram-se, hontem, na Assistencia e no Hospital Miguel Couto, as seguintes pessoas:

Maria Castro, branca, com 40 annos de edade, casada, domestica, residente á rua Amarante, 71, apresentando fractura do craneo. A victima foi aggredida a páo.

— Ramiro, filho de José Augusto Lopes, branco, de 12 annos de edade, morador á rua Norberto, 42, com ferimento contuso no frontal. Collidido por auto na Avenida Mem de Sá.

— Salomão Motta, syrio, de 23 annos de edade, vendedor ambulante, sem residencia, com fractura no craneo. Atropelado por auto na rua do Acre.

— Manoel Rodrigues Sant'Anna, branco, de 19 annos de edade, solteiro, empregado no commercio, morador á rua Tavares Bastos, 243, com escoriações na perna esquerda, contusões e escoriações generalizadas. Collido por auto na Avenida Mem de Sá.

— Antonio Fernandes, branco, de 65 annos de edade, casado, hespanhol, carroceiro, morador á Estrada Cambotá, 29, com fractura exposta da perna direita e escoriações pelo corpo. Victima de uma queda de carroça no largo de Cambotá, em Ricardo de Albuquerque. Depois de medicado no Posto do Meyer Antonio Fernandes foi removido para o Prompto Soccorro.

— Manoel Rodrigues Netto, de 29 annos de edade, casado, portuguez, chauffeur, morador á Avenida Francisco de Almeida, 106, em Nilopolis, apresentando fractura exposta do mollar esquerdo, produzida por bala. Aggredido a tiros na rua Vaz Toledo pelo sargento [illegible] Antonio Severino. Depois de medicado no Posto do Meyer Manoel foi internado no H. P. S.

Educação Popular

A campanha pela alphabetização no Brasil é uma das obras mais generosas e mais patrioticas que se tem realizado em nosso paiz. Desde o inicio da nossa formação historica como povo livre e independente, houve o descuido dos governos — descuido verdadeiramente criminoso — no problema da educação popular. No Imperio e na Republica foi sempre a mesma coisa. A mesma indifferença e a mesma má vontade.

A' proporção que as populações do interior vão augmentando, as escolas vão diminuindo. Os governos — quer da União quer dos Estados — não tinham verbas para pagar professores, nem para criar escolas publicas. Mas as verbas chegavam para as bachanaes politicas e para as fartas orgias administrativas.

* * *

O resultado dessa politica errada e perigosa appareceu. Chegamos á edade actual com um coefficiente de 80 % de analphabetos. O problema da educação tornava-se, assim, o maior de todos os problemas do Brasil. Questão fundamental para o nosso progresso e para o levantamento social e politico da Nação. Nunca se aperceberam os homens publicos do nosso paiz da necessidade urgente da solução daquelle problema. As suas maiores preoccupações voltavam-se para as tricas partidarias, para as ambições dos grupos. Ao par desse relaxamento pela educação outro problema impunha-se ao estudo dos governos: o saneamento dos nossos sertões, para libertar a sua gente das molestias endemicas que as destroem.

Ora, um povo analphabeto e doente não póde marchar. Ou pára ou retrocede. Felizmente as iniciativas particulares vieram animar o ambiente e despertar na consciencia dos nossos governantes o dever de cuidar do Brasil. Ha, por exemplo, o trabalho formidavel, gigantesco, da Cruzada Nacional de Educação. Trabalho que se vem fazendo á custa de longos e penosos esforços, de ingentes sacrificios, de notavel espirito de renuncia e uma admiravel capacidade de dedicações. A Cruzada levou os jovens a adoptar um novo rumo á politica educacional. E ao proprio appello daquella benemerita instituição elles abriram centenas de escolas por todo o paiz.

* * *

Ha, agora, um aspecto a pensar. Toda essa obra de alphabetização tem sido orientada no sentido de preparar as novas gerações brasileiras. São as crianças as preferidas. No emtanto ninguem ignora a massa enorme de adultos que não sabe ler, nem escrever. Essa gente tambem merece o olhar dos novos cruzados. E' verdade que os adultos trabalham durante o dia para adquirir o seu sustento e o da sua familia. Ora, a installação de escolas nocturnas para elles, se não resolvesse o problema, ao menos já lhes proporcionaria meios de sair, aos poucos da ignorancia em que vivem. Medidas como essa, cabe aos governos tomar. E justamente, numa época em que as ideologias perigosas procuram justamente as massas ignorantes para formar adeptos, é que o assumpto deve merecer todo o especial cuidado dos governos do Brasil.

TOPICOS

A SEMANA DA ECONOMIA

SOB os auspicios da Caixa Economica, inicia-se, na proxima terça-feira, a Semana da Economia. Durante esses sete dias, será feita uma intensa propaganda de caracter educativo, visando sob bases concretas, incutir no seio das massas populares, noções e habitos de previdencia individual, indispensaveis ao progresso de todas as collectividades civilizadas. Nos annos anteriores, essa campanha, victoriosamente iniciada pela Caixa, deu excellentes resultados, logrando interessar directamente ao povo, que dessa forma foi adquirindo uma nova mentalidade, tornando-se mais consciente de suas necessidades e sabendo como e porque devia economizar. Não basta realmente, para a obra gigantesca de educação duma sociedade, fundar estabelecimentos bancarios e divulgar dados financeiros, com a exhibição de quadros estatisticos convincentes ou tentadores, acompanhados de eruditas dissertações technicas.

A grande, a principal tarefa a realizar é de caracter educativo, convencendo o povo pela persuasão intelligente e pelos exemplos concretos, de caracter objectivo, tanto quanto possivel.

Nesse sentido, a Semana da Economia é no Brasil uma obra notavel, em vista de sermos um povo até agora considerado como um dos mais imprevidentes e descuidados do mundo.

Conseguirá essa campanha methodica da Caixa Economica mudar dentro de breves annos essa quasi constancia do caracter brasileiro? Não o sabemos, mesmo porque, em materia de sociologia, as previsões são sempre aleatorias e sujeitas a erros e correcções inevitaveis.

Pode-se, todavia, desde logo constatar que essa tarefa da Caixa é das mais uteis ao nosso paiz e não visa lucros immediatos. E' uma obra para frutificar no futuro. Já Ruy Barbosa accentuava que ha duas especies de agricultores: os que plantam carvalhos e os que semeiam couves.

Os ultimos visam o dia immediato, emquanto os primeiros têm os olhos voltados para o futuro. Realizando a cruzada da Semana da Economia a Caixa Economica está plantando os carvalhos poderosos, que amanhã darão infallivelmente sombra, agasalho e protecção ao povo brasileiro.

FRATERNIDADE AMERICANA

OBSERVA-SE, em toda a imprensa americana, uma harmonia de pensamento, em torno do ideal da fraternidade e da solidariedade continental. A imprensa, como a maior força orientadora da opinião publica, está construindo, com essa campanha de união dos povos americanos, uma obra de grande projecção universal.

O editorial de "La Prensa", de Buenos Aires de ante-hontem, é um brado de alerta ás nações do Novo Mundo, para se unirem cada vez mais e evitar a todo transe, lutas e rivalidades. "Em face do triste espectaculo que offerece hoje o Antigo Continente, diz aquelle orgão portenho, onde não parecem arraigar-se os sentimentos democraticos, pacificos e generosos, a attitude dos povos da America é confortadora e digna de ser assignalada como exemplo ás nações do resto do mundo". E' certo que os paizes americanos, por mais de uma vez recorreram ao recurso extremo das armas, mas — diz "La Prensa" — "em nenhum continente como o nosso se alimenta fortemente os principios do direito que assiste aos povos de organizar entre si a sua vida e os principios da fraternidade, não obstante as suas dissensões e divergencias".

Os paizes americanos — com raras excepções — respeitaram sempre os laudos arbitraes e disso o Brasil deu sempre um nobre exemplo, mesmo num caso injusto como aquelle da Guyana Ingleza, em que o laudo arbitral do rei da Italia nos foi desfavoravel. O que falta, entretanto para melhor apertar os vinculos de solidariedade americana é uma era de forte intercambio commercial e intellectual entre os seus povos. Aquella solidariedade não póde e não deve ficar em formulas platonicas.

BIBLIOTHECA PARA MENORES

O Juiz de Menores, sr. Sabola Lima, inaugurou, hontem, no Instituto 7 de Setembro, a bibliotheca destinada aos menores. Essa iniciativa tornou-se extensiva ás outras escolas subordinadas áquelle Juizo, nesta capital e no interior.

A série de bibliothecas inauguradas está formada de livros proprios para as crianças, cuidadosamente seleccionados pela secção educativa do Juizo de Menores.

O sr. Sabola Lima está desenvolvendo uma actividade magnifica á frente do seu Juizado. Dentro das possibilidades financeiras de que dispõe, com verbas reduzidas e sem grandes esperanças de melhoral-as, por emquanto, o actual juiz de Menores está se revelando o homem consciente das suas responsabilidades, que não são pequenas. A bibliotheca escolar, a Associação dos Alumnos, a uniformização dos programmas das escolas, as excursões, a criação de escolas de administradores de fazendas, são algumas realizações que muito honram a capacidade de trabalho e a larga visão do sr. Sabola Lima, a quem não temos regateado os nossos applausos.

HONESTIDADE NO GOVERNO

FOI annunciado, ha poucos dias, pelo secretario geral da Fazenda do Districto Federal que a Prefeitura está organizando o quadro dos seus fornecedores para lhes pagar os seus creditos. Essa noticia teve a melhor repercussão no commercio desta cidade que, de ha muito, tem as suas contas presas nas gavetas e por isso mesmo, em difficuldades para pagar os impostos ao seu grande credor. Além disso, a Prefeitura rehabilita as suas tradições e entra no caminho da moralidade administrativa. No governo terremoto do sr. Pedro Ernesto, além do augmento espantoso de fornecimentos o governo não pagou uma só das suas contas.

A Associação Commercial, na reunião de ante-hontem, registou a nova auspiciosa, tendo um dos membros da sua directoria pronunciado essas palavras: "Louvemos o administrador que, não obstante as grandes difficuldades materiaes que se lhe tem apresentado, num esforço que bem demonstra a sua boa vontade, resolve satisfatoriamente tão importante problema para as finanças do Districto Federal e para a economia dos fornecedores."

Está provado assim que para governar o Districto Federal, só se precisava de um homem que alliasse, á noção exacta das suas responsabilidades, esse principio comezinho: a honestidade.

Noticias do Ministerio da Justiça

Esteve, hontem, no Ministerio da Justiça, em visita de cumprimentos ao ministro Macedo Soares, o sr. Epaminondas Martins, governador do Acre, que se fazia acompanhar dos deputados Cunha Vasconcellos e Alberto Diniz.

— Estiveram, hontem, no Ministerio da Justiça: deputados Noraldino Lima, Severino Mariz, Alberto Diniz, José Augusto, Cid Prado, Clementino Lisboa, Cunha Vasconcellos, Horacio de Carvalho Junior e Cardillo Filho; srs. Cesar Vergueiro, desembargador Burle de Figueiredo, Mac-Dowell da Costa, procurador da Justiça Eleitoral; Jonathas Serrano, D. Estella de Faro, José Salgado Scarpa e J. de Souza, respectivamente, presidente e director da Associação Commercial do Rio de Janeiro.

O DIA PARLAMENTAR

NA CAMARA

O acontecimento de hontem foi o requerimento de convocação encaminhado á mesa pelo sr. Lino Machado, com a assignatura de 112 deputados para que a Camara continue funccionando, a partir de 4 de novembro futuro, até a terminação do estado de guerra.

* * *

O requerimento de convocação não será todavia publicado hoje pelo Diario do Poder Legislativo em virtude da mesa haver deferido, na sessão de hontem, outro requerimento, pedindo o adiamento daquella publicação.

* * *

Na hora do expediente, o sr. Henrique Lage tratou de assumptos relativos a construcções navaes e dos portos de Imbituba e Laguna. Falou ainda sobre o carvão nacional, esgotando todo o tempo destinado ao expediente.

Sobre a Semana da Asa falou o sr. Genaro Ponte e Souza, evocando o nome de Julio Cezar Ribeiro, poeta que cantou as glorias da aviação.

* * *

O sr. Barbosa Lima Sobrinho apresentou á Camara um projecto de lei, autorizando a abertura do credito de 250 contos para as despesas com as commemorações do Centenario do Instituto Historico e Geographico Brasileiro.

Esse projecto foi considerado objecto de deliberação pela Camara.

* * *

Passando-se á ordem do dia foi approvado o projecto orçando a receita e fixando a despesa da União para o exercicio de 1938.

Em seguida foi approvado por 152 votos contra 2 o projecto autorizando o Poder Executivo a abrir creditos supplementares no total de 37 917:000$000 do Orçamento da Guerra de 1937.

Foram depois approvados os projectos 709, 712, 492-A e varios outros constantes do avulso.

* * *

Na reunião de hontem da Commissão de Finanças, o sr. Daniel de Carvalho leu o seu parecer ao projecto apresentado á Camara autorizando a ceder gratuitamente á Associação Lar Proletario duas areas de terrenos situados na antiga Baixada Fluminense, entre as ruas da Alegria e Couto Magalhães.

Em seu parecer, diz o sr. Daniel de Carvalho:

"O governo, por intermedio do Instituto Nacional de Previdencia, tem ensaiado na Capital Federal a construcção de casas economicas reservadas á residencia de operarios e empregados syndicalizados (Villa Operaria Previdencia, em Bemfica). E' uma iniciativa que precisa ser desenvolvida, parecendo-me, porém, que os recursos do Instituto de Previdencia deveriam ser de preferencia encaminhados para a construcção de casas para os operarios ruraes no interior do paiz. Em verdade, os operarios urbanos, em regra, já gozam de taes vantagens em nosso paiz, tanto que o sonho dos trabalhadores do campo é vir para as capitaes onde lhes é assegurado um "standard of living" capaz de fazer inveja á maioria dos proprietarios de sitios e campos de criar em nosso "hinterland".

NO SENADO

O sr. Moraes e Barros foi o primeiro orador, tendo opinado, em nome da Commissão de Planos Nacionaes, favoravelmente ao projecto do sr. Ribeiro Gonçalves sobre os Conselhos Technicos do Ministerio da Fazenda.

* * *

Depois, o sr. Pacheco de Oliveira requereu o adiamento, por 48 horas, do projecto de sua autoria relativo á cobrança executiva dos predios de valor inferior a 20 contos de réis.

* * *

A seguir, o sr. Antonio Jorge fez o necrologio do antigo bispo de Curityba, Dom João Braga.

* * *

Ainda occupou a tribuna o senador Waldemar Falcão, que discorreu sobre a installação, hoje, em Bello Horizonte, do 2.º Congresso Catholico de Educação. Concluindo, o illustre representante cearense requereu que o Senado se fizesse representar por uma commissão de tres dos seus membros.

O presidente designou os senadores Waldemar Falcão, Ribeiro Junqueira e Geronymo Monteiro Filho.

* * *

Passando-se á ordem do dia, foi votada a seguinte materia: em 3.ª discussão, o projecto do Senado n. 53, de 1937, que dispõe sobre a identificação obrigatoria de estrangeiros e cria o Dep. Nacional de Identificação Civil; em 1.ª discussão, o projecto do Senado n. 41, de 1937, que isenta da cobrança executiva o predio urbano ou rural de valor inferior, respectivamente, á 10 e 20 contos de réis; em 1.ª discussão, o projecto do Senado n. 45, de 1937, que estabelece as condições de validade em todo o paiz para as carteiras de "chauffeurs", e dá outras providencias; em 1.ª discussão, o projecto do Senado n. 50 de 1937, que prohibe o pagamento de salario com base em percentagens aos conductores de vehiculos; em 1.ª discussão o projecto do Senado n. 52, de 1937 que autoriza as estradas de ferro da União a ampliarem os seus apparelhamentos movel e fixo mediante contratos especiaes e em 3ª discussão, o projecto do Senado n. 48, de 1937 que autoriza o Poder Executivo a dar a necessaria garantia por intermedio do Thesouro Nacional a uma operação de credito até a importancia de quinze mil contos de réis, entre o Estado do Pará e o Banco do Brasil.

A Situação Politica

SEGUIU PARA PORTO ALEGRE O SR. BAPTISTA LUSARDO — COMO FALOU AOS JORNALISTAS O PRESIDENTE DO CONSELHO NACIONAL DE PROPAGANDA PRO' JOSE' AMERICO

Embarcou, hontem, para o Rio Grande do Sul, o sr. Baptista Lusardo, presidente do Conselho Nacional de Propaganda pró-José Americo. No momento de tomar o avião fez o deputado as declarações abaixo aos jornalistas presentes:

— Pretendo demorar em Porto Alegre apenas 8 dias, no maximo. Vou levar ao general Daltro Filho e aos componentes da sua interventoria a significação da nossa solidariedade, em face do novo estado de coisas em que vive o Rio Grande, após a renuncia do sr. Flores da Cunha.

Abordado sobre a candidatura nacional, o sr. Baptista Lusardo foi explicito, tendo adeantado:

— Não pensamos absolutamente em "tertius", nem as forças politicas que apoiam o sr. José Americo nem o proprio candidato. A sua candidatura mantem-se absolutamente firme, contando, ainda agora, com as mesmas forças politicas que, com tanta clareza, se pronunciaram quando da inauguração do Conselho Nacional de Propaganda.

E accrescentou:

— Durante a minha estada no Sul a campanha em favor da candidatura adoptada pela Convenção do Monroe não soffrerá nenhuma solução de continuidade, uma vez que o Conselho Nacional ficará, durante este tempo, sob a presidencia do deputado Negrão de Lima, que se acha, como o seu partido, perfeitamente integrado com a causa representada pela candidatura nacional.

PARTE HOJE PARA A BAHIA O SR. MEDEIROS NETTO

Com destino á Cidade do Salvador, parte hoje pelo "Trinidad Clipper" da linha internacional da Pan American Airwys, o sr. Antonio Medeiros Netto, presidente do Senado Federal.

O embarque está marcado para as 11 horas da manhã, na estação de passageiros da Panair no Aeroporto Santos Dumont.

TELEGRAMMA RECEBIDO PELO SR. LUSARDO

O sr. Baptista Lusardo, presidente do Conselho Nacional de Propaganda pro José Americo, recebeu o seguinte telegramma:

De S. Paulo: — "Temos o prazer de communicar ao eminente companheiro que a campanha patriotica em prol da candidatura do eminente brasileiro dr. José Americo continua, aqui, com intensidade, tendo sido installada a Commissão de Propaganda Eleitoral do Partido Republicano Paulista.

Nesta capital estamos certos da victoria da causa nacional (ass.) Francisco Glicerio de Freitas, Sylvio Margarido, Amadeu Mendes, José Getulio de Lima, Francisco Larata Filho, Luiz Augusto de Campos, João Passos Filho, Javery de Andrade e Olympio Martins."

TELEGRAMMA RECEBIDO PELO SR. JOSE' AMERICO

O sr. José Americo recebeu o seguinte telegramma:

De Bomfim, Bahia: — "A Camara de Vereadores de Bomfim ao encerrar os trabalhos da presente legislatura apreciando os grandes beneficios que v. ex. já prestou ao Brasil quando ministro da Viação, beneficios que constituem segundo penhor de sábia e honesta administração no governo do paiz, hypotheca inteira solidariedade a v. ex. e a sua candidatura a presidente da Republica. (ass.) Manoel de Carvalho Fonseca, presidente; Antonio Honorato Barbosa, vice-presidente; Villebaldo Vianna, 1º secretario; Arthur Azevedo, 2º secretario; Mario Feliz Martins, Octaviano da Annunciação, Antonio Ramalho, vereadores."

NÃO QUIZ FALAR O SR. THEOTONIO DE BARROS

S. PAULO, 23 — Pelo avião da "Vasp", chegaram a esta capital o deputado Theotonio Monteiro de Barros, sub-leader da bancada do Partido Constitucionalista na Camara dos Deputados, e o major Marinho Lutz, director da Estrada de Ferro Noroeste do Brasil.

A reportagem procurou ouvil-os no aeroporto, mostrando-se o parlamentar constitucionalista muito reservado, esquivando-se de fazer quaesquer declarações politicas, affirmando:

"O momento não é para falar".

O major Marinho Lutz, embora bastante reservado, tambem, fez algumas declarações entre as quaes, que se estuda actualmente um projecto para a construcção de um ramal ferreo que estabelecerá a ligação entre Campo Grande e Ponta Porã, tendo a Estrada de Ferro Noroeste varios outros importantes melhoramentos em vias de conclusão. — (A. B.)

VIAJOU PARA O RIO O SR. WALDEMAR FERREIRA

S. PAULO, 23 — Embarca hoje para o Rio de Janeiro o deputado Waldemar Ferreira, leader da bancada constitucionalista na Camara Federal, e que aqui se encontra ha varios dias, onde tem mantido innumeras conferencias. — (A. B.)

CONGRATULAÇÕES COM O PRESIDENTE DA REPUBLICA

ALFREDO CHAVES, 23 — Em regosijo pela pacificação do Estado foi passado ao presidente da Republica o seguinte telegramma desta localidade: "Comité Getulio Vargas desta localidade congratula-se seu eminente patrono attitude assumida caso gaucho frente tranquillidade familia riograndense. Respeitosas saudações. — Edgar Queiroz, presidente; Napoleão Ferraro, secretario; Eustachio dela Pasqueser, José Zabotti, Italo Siega, Guerino Felini, Augusto Breda, Leonardo Busato". — (A. N.)

SERA' CANDIDATO A' REELEIÇÃO O SENADOR CONDURU'

BELEM, 23 — Estão definitivamente desmentidos os rumores de que seria afastada a candidatura do sr. Abelardo Condurú, ao Senado Federal, não passando tudo de uma atoarda em quem ninguem acredita. Sabe-se que os chefes da União Popular, srs. José Malcher, Theodoro Mendonça, Alcino Castello e Lor's Araujo, homens de conhecida seriedade em todos os seus actos, não renunciariam agora a apoiar a reeleição do senador Condurú, que consideram um dos elementos mais efficientes da vida paraense. — (A. B.)

"MEETING" PRO' JOSE' AMERICO

Realiza-se no dia 31 do corrente, no Engenho de Dentro, um "meeting" de propaganda em prol da candidatura José Americo. Uma commissão de moradores daquelle suburbio, resolvendo realizar o grande comicio, já convidou, além de outras pessoas, os srs. senador Veloso Borges, Attila Soares, vereador Tito Livio e outros.

O Conselho Nacional de Propaganda pró-José Americo, convidado, far-se-á representar por um dos membros de sua commissão executiva que, no momento do "meeting", tambem deverá fazer uso da palavra.

A' DISPOSIÇÃO DO GOVERNO CENTRAL A POLICIA DE MATTO GROSSO

CUYABA', 23 — O governador do Estado, secundando gesto identico do governador de Minas Geraes, telegraphou ao presidente da Republica, collocando á sua disposição todo o effectivo da força publica do Estado para qualquer emergencia. — (A. N.)

O TEMPO

Districto Federal e Nictheroy — Tempo: bom, nublado por vezes. Nevoeiro. Temperatura: estavel. Ventos: variaveis, frescos por vezes.

Estado do Rio de Janeiro — Tempo bom, salvo a leste onde será bom com forte nebulosidade a principio. Nevoeiro. Temperatura: estavel.

Estados do Sul — Tempo: bom, nublado, salvo no Rio Grande onde de instavel com chuvas passará a bom, nublado. Nevoeiros esparsos. Temperatura: estavel. Ventos: de sueste a nordeste até Sta. Catharina e variaveis no Rio Grande; rajadas frescas.

Previsões validas para o trajecto da estrada de rodagem Rio-S. Paulo das 18 horas de hontem ás 18 horas de hoje.

Tempo: bom, nublado por vezes. Nevoeiro. Temperatura: estavel. Ventos: variaveis frescos.

DIARIO CARIOCA

EXPEDIENTE

Propriedade da S. A. DIARIO CARIOCA

DIRECTORES:

Horacio de Carvalho Junior

J. B. Martins Guimarães

CHEFE DA REDACÇÃO:

Danton Jobim

Endereço telegraphico: DIARIO CARIOCA — Telephones: Gabinete do Director 22-3023 — Administração 22-3035 — Redacção 22-1559 e 22-2922 — Officinas 22-0824 — Assignaturas, 22-3018 — Gravura 22-1785

PUBLICIDADE, 22-3018

ASSIGNATURAS

Para o Brasil:		Para o exterior:	
Anno . . .	50$000	Anno	80$000
Semestre . .	30$000	Semestre . .	45$000

Venda avulsa: Capital $200; interior $300

Aos domingos $200 — Interior $300

E' cobrador autorizado o sr. J. T. de Carvalho

CORRESPONDENCIA

Toda a correspondencia com valor ou sobre assumptos que entendam com assignaturas e outros de interesse da administração deve ser dirigida ao gerente do DIARIO CARIOCA

INSPECTORES VIAJANTES

Percorrem o interior do paiz a serviço desta folha os srs. Romualdo Perrota e Murillo Macedo, nossos inspectores autorizados.

SUCCURSAL EM VICTORIA

Rua Duque de Caxias 50

Rep. Manoel Machado

SUCCURSAL EM BELLO HORIZONTE

Rua Carijós, 408 — (Praça 7) — Sala 4

Phone 2172

Director:

OSWALDO NEVES MASSOTE

Lambary, Cidade de Cura e de Repouso

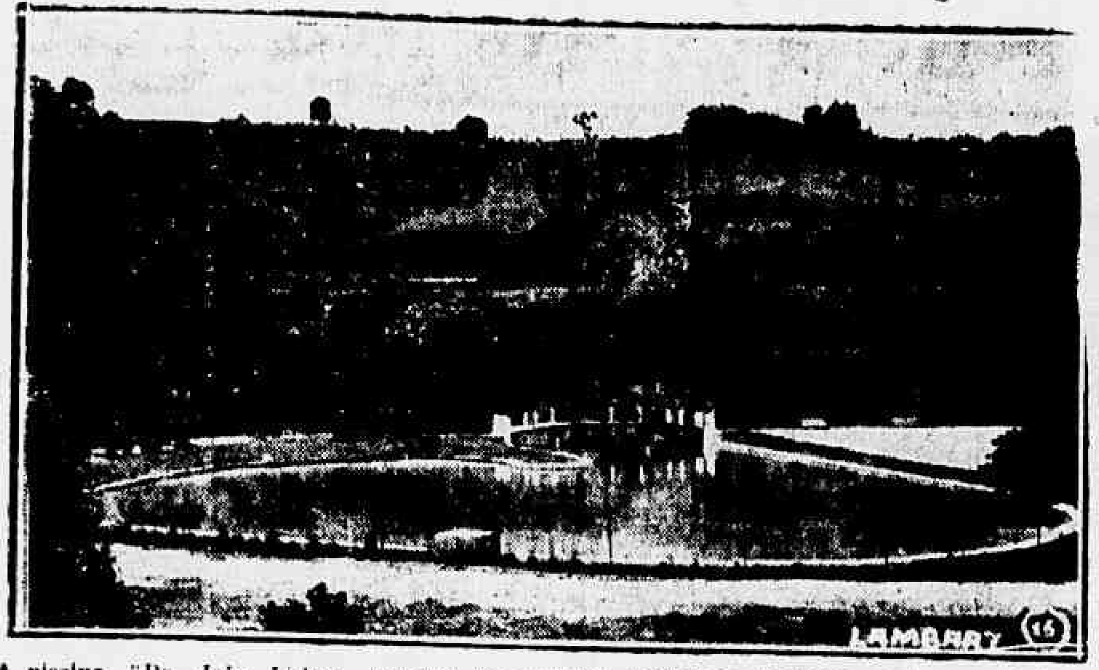

A piscina "Dr. João Lisboa Junior", em aprasivel recanto de Lambary, vendo-se ao lado um pequeno trecho de sua praia

De todas as estancias hydro-mineraes do Estado, Lambary foi sem duvida, a que mais cedo procurou cingir-se das galas da civilização. As obras levadas a effeito em seu sólo abençoado não deslumbram apenas pela sua imponencia senão, mesmo ainda hoje, pela sua opportunidade, decorridas embora tres decadas.

O parque Wenceslau Braz, o grande lago majestoso a cuja margem se ostenta monumental, o velho predio do Casino, as obras da represa, o caes, as ilhas edenicas e tantas outras iniciativas de valor, lá estão a attestar a intelligencia criadora de um sabio artifice. Mas a Mão de Deus que alli foi tão fortemente dadivosa, encimmada talvez da mão de obra humana, poz fim, um dia, a esse surto de progresso... e Lambary quedou no olvido. Annos se foram... As fontes, na sua ansia incontida de fazerem o bem, continuaram a jorrar o precioso liquido com uma imprevidencia caracteristicamente brasileira.

A agua corre em borbotões pelas fontes do Parque. Dóe a alma da gente ver perder-se tanta riqueza. Do sub-solo prodigo e abençoado a lympha salta contente para a superficie e, cascolhando risotas pela nossa incuria, rola pelos bueiros, em busca do rio Mombuca, onde se irmana com a plebeia agua commum.

Louvado Deus! Estamos no Brasil. Lambary ensaia, porém, uma segunda phase de renovação. Seu prefeito dr. João Lisboa Junior, construindo ha um anno a piscina, que deverá ter-lhe o nome, deu o primeiro passo. Lá está ella proxima á cascata, com os seus 2.000 metros de superficie, renovada a agua em media calculada de 6.000 litros por minuto. Ligada a mesma um sector de 20 metros de cumprimento por 13 de largura e 1 de profundidade com trampolim para saltos. Ao lado, um pavilhão com 8 banheiros e envolvendo tudo, em semi circulo uma praia de areia alvissima como a de Copacabana para os banhos de sol, seguida de um pequeno gramado.

Mais uma joia a adornar a princeza das estancias mineiras.

Onde o homem capaz de completar essa obra, ficando áquelle monumento de perenne recordação o seu nome benemerito?

Temos fé que o illustre governador Valladares bem merecerá essa consagração immorredoura.

Minas acaba de conceder pela sua Assembléa 15 mil contos para as obras de Araxá. Louve-se o gesto! Quanto mais afastado de nossa época maior será! Mais do que nós o louvarão as gerações futuras.

Lambary com a decima parte seria um manancial de riqueza como já o é de saude e de repouso.

Dê-lhe o governo um hotel de verdade ao lado do seu Casino então remodelado e Lambary surgirá para a vida como a Phenix da fabula.

Os veranistas que a deixam pezarosos — todos os annos — recusados por falta de accommodações, completarão por sua conta a obra de soerguimento a que tem direito "a estancia das aguas virtuosas".

LAMBARY, 20 (Do correspondente) — Pela cidade já se encontram, como em annos anteriores, alguns veranistas. No Grandinetti Hotel, entre outros, o senador Simões Lopes, senhora e filho, a familia Nunes de Azevedo, de Juiz de Fóra, e A. Mattos, de Ribeirão Preto.

O illustre leader riograndense, aqui muito estimado, tem sido alvo de attenções, pela evidencia que tem logrado seu nome no caso da successão no Sul. As notas dos jornaes e o grande numero de telegrammas que chegam a todo momento e lhe são entregues, muitas vezes, quando em passeio, sagraram-no para o publico de Lambary o presidente do Rio Grande do Sul.

E como tal Lambary lhe acompanha os passos. A estação inicia-se auspiciosa.

Romaria ao tumulo do escriptor Elysio de Carvalho

Sr. Elysio de Carvalho

Será levado a effeito no dia 2 de novembro proximo, ás 10 horas, no cemiterio São João Baptista, uma romaria ao tumulo do saudoso escriptor e jornalista Elysio de Carvalho fallecido em Schaidzelf, Suissa, em 1925.

O illustre escriptor foi, sem duvida, uma das figuras de grande projecção nos meios culturaes do paiz, onde deixou grande bagagem literaria, como ainda na vida jornalistica, onde fundou e dirigiu por longos annos a revista "Monitor Mercantil".

Espirito scintillante o sr. Elysio de Carvalho escreveu "Bastiões da Nacionalidade", "Poemas de Oscar Wilde", "Horas de Febre", "Balladas do Enforcado", "Alma Antiga", "Delenda Carthago", "Historia de um cerebro", "Rubem Dario", "As modernas Correntes Estheticas na Literatura Brasileira", "Affirmações", "Nordau contra Nietzsche", "Max Stirner", "Barbaros e Europeus", "Five o'clock", "Odes di femina", e muitos outros trabalhos ineditos.

A homenagem que vae ser prestada ao insigne homem de letras, é promovida pela "Associação de Imprensa Periodica Paulista, com sucursal nesta capital, e já adheriram a esse movimento a "Academia Carioca de Letras", "Centro Carioca", "Cenaculo Fluminense de Historia e Letras", e "Associação Cultural Lima Barreto".

Será o orador official o poeta e escriptor sr. Modesto de Abreu, que dirá da vida e da obra do illustre escriptor desapparecido.

VINHOS MOSELE PUREZA E QUALIDADE

Encerra-se hoje, ás 18 horas, a qualificação eleitoral

SERA' SEVERAMENTE PUNIDO O BRASILEIRO MAIOR DE 18 ANNOS NÃO ELEITOR

De accordo com as instrucções do Tribunal Superior Eleitoral, em resposta a uma consulta do Tribunal Regional do Districto, a qualificação eleitoral encerra-se, impreterivelmente, hoje, ás 18 horas.

Dest'arte o ministerio publico, de conformidade com o que preceitua a lei, promoverá a responsabilidade penal dos faltosos, que serão todos os brasileiros, maiores de 18 annos, que saibam ler e escrever, e que não se alistaram.

O Tribunal Regional Eleitoral, de accordo com as informações diariamente dadas á publicidade, punirá, severamente, os brasileiros que, culposamente, releguem a olvido, o cumprimento desse dever civico.

Os Cartorios de Registro de Commercio e Syndicos Judiciaes

A proposito do projecto ora em discussão na Camara Federal versando sobre Cartorio de Registo de Commercio e Syndicos Judiciaes, a Associação Commercial do Rio de Janeiro externou aos drs. Pedro Aleixo e Carlos Luz, o seu ponto de vista, por telegramma cujos termos transcrevemos a seguir:

"Associação Commercial Rio Janeiro, na defesa elevados interesses commercio tem honra reiterar v. excia. seu ponto vista inteiramente contrario projecto criando cargos justiça local Districto Federal, na parte referente cartorios de registo de commercio e syndicos judiciaes, onerosos para actividades economicas mormente já transitando essa casa projecto sobre juntas commerciaes. Renovo vossencia protestos distincta consideração. — (a) José L. Salgado Scarpa, presidente".

Chegou o sr. Carlos Frias

Sr. Carlos Frias, director de Publicidade do Casino de Copacabana

De sua viagem á Argentina e ao Uruguay, chegou quarta-feira ultima o sr. Carlos Frias.

O sr. Carlos Frias, que exerce o cargo de director de Publicidade do Casino de Copacabana, onde vem emprestando o brilho de sua intelligencia, já se encontra no desempenho de suas funcções.

Ao seu desembarque compareceu grande numero de amigos.

Diario dos Suburbios

AS FEIRAS LIVRES SUBURBANAS

Em certas feiras, a falta de escrupulos desses negociantes é tão evidente, que chega até a provocar indignação no animo de quantos têm necessidade de recorrer áquelle systema de mercado.

No Engenho de Dentro e em quasi todas as feiras suburbanas, alguns negociantes valem-se de meios illicitos para extorquir o dinheiro dos consumidores.

Assim é que usam, nos saccos ou nos taboleiros, um papelão com a marcação do preço das mercadorias, que quasi sempre desapparece á proporção que se afastam do local, os fiscaes da feira. E' nesse instante que os preços ficam á vontade dos vendeiros.

Os fiscaes, por sua vez, não têm culpa da acção deshonesta dos feirantes. Elles são dois ou tres, para fiscalizar, ás vezes, feiras enormes como as de Engenho de Dentro e Meyer.

E' contra essa irregularidade no serviço desses mercados que pedimos em nome do povo suburbano medidas urgentes á Directoria do Abastecimento.

Os negociantes das feiras livres continuam a illudir a vigilancia dos fiscaes da Directoria do Abastecimento e prejudicando desta maneira a bolsa do povo.

A inauguração official da Agencia da Caixa Economica na Feira de Amostras

Realiza-se no dia 26, ás 15 horas, a inauguração official da Agencia da Caixa Economica, numa das dependencias da X Feira de Amostras do Districto Federal.

Comparecerão ao acto o presidente da Caixa Economica, dr. Ricardo Xavier da Silveira, além dos directores da Caixa e altas autoridades.

Fazendo uma propaganda educativa, intelligente no meio da mocidade escolar, serão distribuidos mealheiros e objectos de utilidade para as crianças.

Entre os depositantes da Agencia da Feira será tambem sorteada uma machina de escrever, de typo portatil de luxo, offerta da Casa Edison.

O funccionamento dessa nova e interessante Agencia da Caixa Economica é sem a menor duvida uma das attracções da actual Feira de Amostras, pelo caracter educativo e pratico da iniciativa.

Aberto concurso para professor do Lyceu Industrial

INFORMAÇÕES NO MINISTERIO DA EDUCAÇÃO

O Serviço de Publicidade do Ministerio da Educação pede-nos a publicação do seguinte communicado do Departamento Nacional de Educação:

"Estão abertas as inscripções do concurso para professor padrão G (mestre typographo-compositor da secção de artes graphicas) do Lyceu Industrial do Pará.

Todas as informações necessarias podem ser obtidas na Divisão do Ensino Industrial do Departamento Nacional de Educação (Edificio Regina 13 andar)".

União dos Trabalhadores Metallurgicos

Da União dos Trabalhadores Metalurgicos pedem-nos avisar aos seus innumeros socios que na séde social, já se encontra o numero especial de "A Forja".

Tratando-se de uma edição que contém materia [illegible] a União espera que os associados correspondam ao esforço dispendido.

Inaugurada Uma Bibliotheca Para Menores no Instituto Sete de Setembro

Cumprindo o programma traçado pelo ministro Macedo Soares, será dada nova orientação á educação das crianças amparadas pelo Estado

Aspecto da solennidade, vendo-se á direita do director dr. Meton de Alencar, quando pronunciava o seu discurso de agradecimento, o dr. Saboia Lima, juiz de Menores

O juiz de menores, dr. Saboia Lima, inaugurou hontem, no Instituto Sete de Setembro, a Bibliotheca destinada aos menores. Essa iniciativa tornou-se extensiva ás outras escolas subordinadas aquelle Juizo, nesta capital e no interior.

A serie de bibliothecas inauguradas está formada de livros proprios para as crianças, cuidadosamente seleccionados pela secção educativa do Juizo de Menores.

Ao acto realizado no Instituto Sete de Setembro, presidido pelo juiz de menores, estiveram presentes além do director doutor Meton de Alencar, os professores Amarillo de Alencar, secretario Moacyr Vieira, dr. Alberto Lopes e o director da secção educativa do Juizo de Menores, sr. Raul de Paula.

A proposito da bibliotheca inaugurada o dr. Meton de Alencar agradeceu ao juiz Saboia Lima a assistencia que [illegible] á administração daquelle estabelecimento.

A bibliotheca funccionará em sala especial, estando a mesma ao cargo de um alumno bibliothecario. Além do emprestimo de livros e leitura em salão, haverá sessões especiaes para os menores analphabetos, com a leitura feita por um alumno adiantado.

A bibliotheca escolar, a Associação dos Alumnos, a uniformização dos programmas nas escolas, as excursões, a criação de escolas de administradores de fazendas, são algumas das actividades que está realizando o Juizo de Menores sob a direcção do dr. Saboia Lima.

Para evitar despesas os officiaes devem ser ouvidos por precatorias

O ministro [illegible]

Julgamentos na 1.ª Auditoria de Guerra

Na 1.ª Auditoria da [illegible]

O Titulo de Invicto de V. 8 Correrá Hoje Serio Risco na Disputa do "G. P." Linneu de Paulo Machado

Burú e Toca Devem Offerecer Resistencia Obstinado ao Filho de Santarem. Tapir, Relinga e Divertido são Surpresas Viabilissimas

O vencedor do Criterium masculino e a laureada do Criterium feminino, ambos creoulos do sr. Paula Machado, como tem acontecido com extraordinaria frequencia nestes ultimos annos, vencerão hoje a etapa mais importante que o nosso programma classico reserva aos pôtros nacionaes.

Mal saidos ainda dos nossos estabelecimentos de criação, quando ainda se percebe com inteira nitidez os vinculos que os prendem aos mesmos, nada de mais opportuno do que realizar o derby dos pôtros sob a egide symbolica do presidente do Jockey Club, a nossa figura maxima de criador. E para que a homenagem não deixasse de ser bem caracteristica o desfecho do grande classico desde seu primeiro anno vem marcando a apotheose da jaqueta ouro e costuras azues, primeiro com Tacy e Xuri que empolgaram as duas principaes posições, feito logo repetido por Funny Boy e Quati.

Este anno a parelha se acha constituida por V-8 e Toca que acabam de sagrar-se officialmente, com a victoria nos Criteriums o melhor pôtro e a melhor potranca. A despeito desta circumstancia não se nota agora a mesma sensação de segurança com que se aguardou nos annos anteriores o dominio de Tacy e Xuri e Funny Boy e Quati.

E não seriamos maus observadores se affirmassemos que a causa deste desassocego está, mais do que em qualquer outro, em Burú, que só agora cumprirá a segunda apresentação, depois de ter impressionado notavelmente na estréa e por intermedio do qual se imagina restaurar um dos cordiaes de acção mais incitiva no turf sobre o enthusiasmo popular: as arremettidas da elevage pernambucana sobre o predominio quasi officializado da criação Paula Machado.

V-8, 55 kilos — E' invicto ao longo de tres apresentações, a ultima das quaes foi precisamente o Criterium de Potros que aponta officialmente o melhor producto masculino da geração. De facto, entre todos os pôtros inscriptos no Classico "Conde de Herzberg", V-8 demonstrou-se indiscutivelmente o melhor e o mais guapo, dominando Barthou com uma firmeza de que diz melhor a serenidade com que Molina arrematou os ultimos metros, depois de usar o chicote, uma ou duas vezes no meio da recta.

Sua situação em face de Toca e Burú é que é ainda um problema a resolver.

TOCA, 53 kilos — Levantou o "Criterium de Potrancas" em estilo mais suggestivo do que V-8 na prova congenere. E' verdade que lhe foi transmittida incumbencia bem diversa. Basta dizer que Semidéa e Mignon que apparecem na photographia de sua victoria foram, logo a seguir, alcançadas por Grato que chegou a cem metros de V-8 no Classico "Conde de Herzberg". E' bem verdade que Toca venceu trocando orelhas. Logo...

BOMSUCCESSO, 53 kilos — Acaba de deixar a categoria de perdedor. A bem dizer, é o extremo "out-sider" da carreira.

BURU', 53 kilos — Como Bomsuccesso, vem de obter o primeiro triumpho apenas com a differença de que não precisou effectuar senão uma tentativa para alcançal-o, o que o fez aliás em estilo de authentico crack, tanto pelo tempo empregado em raia pesadissima, como pela distancia a que deixou seu "runner-up", a maior, seguramente, que se regista desde muito tempo, no Hippodromo da Gavea.

Como, ao demais, o commum este anno tem sido os potros mal sairem de perdedor misturar-se com exito ás figuras graduadas da turma, não seria demais pedir a este especimen impressionante passar hoje sem delongas a vencedor classico.

CARMO, 55 kilos — Acaba egualmente de obter a primeira victoria. Espalha-se que Pedro Costa "pegou este de geito" como Ariette, no que somos forçados a acreditar, dadas as condições excepcionaes em que aprompltou. Perigoso...

DIVERTIDO, 55 kilos — Figurou brilhantemente ao lado de V-8, no Classico "Conde de Herzberg". Muito veloz, inspira um certo receio na distancia.

TAPIR, 53 kilos — Seu fracasso na pista anormal em que se desenvolveu o "Criterium de Potros" não deve ser tomado em consideração. Em terreno secco deverá ser um dos bravos adversarios da parelha e de Burú.

GRATO, 53 kilos — Indicado com Bomsuccesso para discutir os postos da rectaguarda.

SUCURUVY, 53 kilos — Foi apagada sua actuação no "Criterium de Potros". Não acreditamos que venha a assustar os favoritos.

DOYATANGA', 53 kilos — Possibilidades muito remotas.

BARTHOU, 55 kilos — Terminou de maneira tão impetuosa os 1.600 metros do Classico "Conde de Herzberg" que em dois kilometros, estavamos inclinados a consideral-o a força da carreira. Depois do compromisso soffreu, entretanto, um contratempo, que torna incerta sua apresentação esta tarde.

RELINGA, 51 kilos — Foi nitidamente batida por Tóca no Criterium de Potrancas. Allegou-se, então, que o terreno algo anormal não lhe convinha, mas como outro não será o desta tarde deve limitar-se outra vez a escoltar a filha de Tomy.

1.ª CARREIRA

1.600 metros — 10:000$000

CATU', 55 kilos — Vem de produzir duas boas performances, ao escoltar Ubaibás e Bomsuccesso. Se na grama ainda admittimos que possa ser ameaçado por Quatipuru' ou Mondesir, na areia não teriamos a menor duvida sobre sua victoria.

TIO SAM, 55 kilos — Chance muito remota...

QUATIPURU', — 55 kilos — Ao estrear, este irmão de Quati perdeu apenas para Barthou e Doyatangá, nomes cuja simples enunciação dá uma idéa das possibilidades do filho de Quatioba. Na pista de grama seria mesmo o nosso favorito.

CADETE, 55 kilos — Embora venha accusando melhoras não acreditamos que possa ganhar de Catu' e Quatipuru'.

MEXICO, 55 kilos — Bomsucesso já ganhou... Signal de que agora as "coisas" começam a melhorar por aquellas bandas.

GRAJAHU', 55 kilos — Nada deverá pretender.

MONDESIR, 55 kilos — Correu apreciavelmente no domingo. Forma com Catu' e Quatipuru' o trio das forças.

NICKEL, 55 kilos — Inferior ao companheiro.

2.ª CARREIRA

1.500 metros — 4:000$000

OITIBO', 54 kilos — Vem de ganhar na turma com 45 kilos e em pista muito anormal. Parece-nos que agora será mais difficil.

MUSSUA, 57 kilos — Correu muito pouco quando da victoria de Oitibó.

MAIRY, 58 kilos — Baixou de turma. Aproveitando a descarga dum aprendiz poderia tomar a ponta e não ser alcançada.

CANNES, 50 kilos — Acaba de correr notavelmente ao lado de Irapuasinho. Em pista de areia pesada teria chance accentuada. Na grama não.

PUNHAL, 57 kilos — Não nos convenceu seu fracasso de sabbado. Acreditamos que corra mais do que aquillo.

IRAPUASINHO, 58 kilos — Ganhou na turma no sabbado. Como não faz duas boas carreiras seguidas, está descartado.

NATAL, 58 kilos — Pela regularidade com que se vem collocando é o candidato do retrospecto, mesmo com 58 kilos.

MINERAL, 52 kilos — Correu bem no meeting passado. A tarefa é, entretanto, mais ingrata desta feita, dada a presença de muitos ligeiros.

PAPAE NOEL, 50 kilos — Fraquinho...

CARACAPU', 54 kilos — Acaba de triumphar de adversarios mais fracos. Na grama, não seria impossivel repetir a dose.

ENIO, 56 kilos — Está correndo muito pouco.

CHICOTE, 53 kilos — Na grama teria chance de victoria.

3.ª CARREIRA

1.600 metros — 4:000$000

MURMURIO, 52 kilos — Passa por um momento excepcional como attestam suas ultimas performances, a ultima das quaes victoriosa nesta mesma turma. Muito perigoso.

EVEREST, 55 kilos — Ha de ter lucrado com o pequeno descanço a que foi submettido. Correndo em condições normaes nesta turma, não deve ser derrotado.

BARNABE', 51 — kilos — Foi nitidamente sobrepujado por Murmurio e Resoluto na semana passada. Deve escoltal-os novamente.

RESOLUTO, 51 kilos — Acaba de correr surpreendentemente ao lado de Murmurio. Na pista de grama deve desforrar-se.

PAU D'ALHO, 53 kilos — Soffreu contratempos em sua ultima apresentação. Caso falhe o favorito, deve ser o mais viavel ganhador.

SOISSONS, 58 kilos — Baixou de turma. Só seria digno de cogitações em raia de areia.

PATRULHA, 52 kilos — Reappareceu no sabbado correndo pouco. Deve, comtudo, ter melhorado.

4.ª CARREIRA

1.500 metros — 6:000$000

UYRAPARA, 58 kilos — Ganhou no domingo dos mesmos adversarios em muito bom estilo. Com 58 kilos deve, entretanto, dar desforra a Miss Praia e Lumine, na grama, bem entendido, pois na areia Salpetre seria absorvente.

SALPETRE, 55 kilos — Depois de uma serie interminavel de derrotas, conseguiu ganhar ha duas semanas na areia. Na grama, duvida-se de seu triumpho, muito embora suspeitemos que o filho de Pulgarin esteja concertado para qualquer especie de pista.

LUMINE — Correu pouco no domingo. Só teria chance em raia secca.

MISS PRAIA, 50 kilos — Não correu de todo mal ao lado de Uyrapara, do qual, dada a differença de peso, acreditamos que se desforre, em grama secca.

ORDENANÇA, 49 kilos — Vem correndo nada. Convém notar, entretanto, que é um cavallo incerto. Dá para correr quando menos se espera.

5.ª CARREIRA

1.600 metros — 4:000$000

MOLEQUE DOZE, 54 kilos — Ganhar de Ufal não é, evidentemente o mesmo, do que competir com os adversarios desta tarde. Precisará, portanto correr mais do que no domingo.

SALVARSAN, 48 kilos — Pessimamente dirigido, só perdeu para Xamete, ha uma semana. E' o candidato do retrospecto.

MUNDO NOVO, 58 kilos — Reapparece depois de longo periodo de cura, e como tal ainda deve deixar a desejar.

JUIZ, 51 kilos — Foi excellente sua performance de sabbado, ao lado de Salvarsan, do qual deveria desforrar-se em raia de grama.

BILL, 53 kilos — Têm sido mediocres suas ultimas performances. Chance problematica.

CACULA, 52 — Não deixou de figurar nesta turma ha uma semana. Bem poupada durante o percurso e fazendo valer sua velocidade na recta, poderia pregar um susto.

MIRORO', 54 kilos — Suas ultimas performances não a recommendam.

FRANCEZA, 48 kilos — Têm sido apagadas suas ultimas performances cumpridas, seja dito de passagem, na areia. Na grama teria "chance" primaria.

MISS BA', 53 kilos — Exactamente no caso de Franceza.

CLIPPER, 49 kilos — Foi infeliz durante o percurso de seu ultimo compromisso. Na milha, com um pouco de sorte, poderia apparecer no final.

TRISTE VIDA, 54 kilos — Foi dos ultimos na turma ha uma semana. Anteriormente, mesmo na areia, correra de modo satisfatorio. Tem chance.

PICUHY, 56 kilos — Reapparece muito bem movido e em uma turma á sua feição. Nosso favorito.

7.ª CARREIRA

1.800 metros — 7:000$000

LAFAYETTE, 51 kilos — Na pista pesada, de grama ou de areia, seria um adversario muito trabalhoso de bater.

UBAJARA, 53 kilos — Reapparece com o prestigio das excellentes demonstrações que vinha cumprindo ultimamente. Só acreditariamos, entretanto, em pista normal.

CARIOCA, 58 kilos — Não corre desde o G. P. "Dr. Frontin", onde, recebendo 2 kilos de Pasos Largos, chegou quasi na mesma linha do filho de Sans Tache.

Concede hoje 2 a este competidor. Ainda assim e a despeito da reducção da distancia, julgamol-a uma candidata muito seria ao triumpho.

LOBO, 54 kilos — Em pista de areia pesada foi nitidamente batido por Thales e Lafayette. Na grama seria o adversario mais serio de Carioca.

PASOS LARGOS, 56 kilos — Como ficou exposto ao referirmo-nos a Carioca, vae á carreira com possibilidades maiusculas, em virtude das condições do handicap.

NOSSOS PROGNOSTICOS

Quatipuru' — Catu' — Mondesir
Natal — Punhal — Cannes
Everest — Pau d'Alho — Murmurio
Salpetre — Miss Praia — Uyrapara
Picuhy — Moleque Doze — Franceza
Buru' — Toca — V-8
Carioca — Lobo — Ubajara

1ª carreira — Premio TACY — 1.600 metros — 10:000$000.

		Kilos
1	(1 Catu', J. Mesquita .	55
	(2 Tio Sam, P. Vaz . .	55
2	(3 Quatipuru', Molina .	55
	(4 Cadete, G. Costa ..	55
	(5 Colorado, A. Brito.	55
3	(6 Mexico, P. Gusso ..	55
	(7 Grajahu', J. Mesquita	55
4	(8 Mondesir, Batista ..	55
	(* Nickel, R. Freitas ..	55

2ª carreira — Premio ZAGA — 1.500 metros — 4:000$000

		Kilos
	(1 Oitibó, A. Silva	54
1	(2 Mussuá, P. Simões .	57
	(3 Mairy, P. Vaz	58
	(4 Cannes, F. Mendes	50
2	(5 Punhal, P. Gusso .	57
	(6 Irapuazinho, Vesz..	58
	(7 Natal, J. Mesquita.	58
3	(8 Mineral, S. Bezerra.	52
	(9 P. Noel, S. Batista .	50
	(10 Caracapu', Morgado.	54
4	(11 Enio, I. Souza	56
	12 Chicote, H. Soares ..	53

3ª carreira — Premio RIVAL — 1.600 metros — 4:000$000.

		Kilos
1—1	Murmurio, G. Costa.	52
	(2 Everest, A. Molina .	55
2	(3 Barnabe, I. Souza ..	51
	(4 Resoluto, R. Freitas	51
3	(5 Pau d'Alho, Mendes .	53
	(6 Soissons, P. Gusso .	58
4	(* Patrulha, J. Mesq.	52

4ª carreira — Premio SANTAREM — 1.500 metros — ...... 6:000$000.

		Kilos
1	Uyrapara, H. Herrera ..	58
2	Salpetre, P. Vaz	55
3	Lumine, J. Mesquita ...	55
4	Miss Praia, R. Freitas.	50
5	Ordenança, F. Mendes .	49

5ª carreira — Premio NEMO — 1.600 metros — 4:000$000 — Betting.

		Kilos
	(1 M. Doze, G. Feijó .	54
1	(2 Salvarsan, S. Rez..	45
	(3 M. Novo, XX	58
	(4 Juiz, J. Mesquita .	51
2	(5 Bill, I. Souza	53
	6 Caciula, S. Batista ..	52
	(7 Miroró, P. Gusso .	54
3	(8 Franceza, O. Serra.	48
	(9 Miss Bá, P. Spiegel	53
	(10 Clipper, H. Soares .	49
4	(11 T. Vida, Herrera .	54
	(* Picuhy, P. Vaz	56

6ª carreira — Grande Premio — LINEO DE PAULA MACHADO — 3.000 metros — 50:000$000 — Betting.

		Kilos
	(1 V. 8, A. Silva	56
1	(* Toca, A. Molina ...	53
	(2 Bomsuccesso, Freit.	53
	(3 Buru', H. Herrera.	53
2	(4 Carmo, P. Costa ..	55
	(5 Divertido, Mesquita.	55
	(6 Tapir, J. Canales .	53
3	(7 Grato, F. Mendes . .	53
	(8 Sucuruvy, S. Batista	53
	(9 Doyatangá, P. Gusso	51
4	(10 Barthou, N. C.	55
	(* Relinga, P. Spiegel	51

7ª carreira — Premio HARAS S. JOSE' — 1.800 metros — 7:000$ — Betting.

		Kilos
1	Lafayette, G. Costa ..	51
2	Ubajara, H. Herrera .	53
3	Carioca, S. Batista . .	58
4	Lobo, A. Molina	54
5	Pasos Largo, R. Freitas	56

A hora da 1.ª carreira

A primeira carreira de hoje será realizada ás 13.50.

Jockey Club Brasileiro

CLASSICO PROTECTORA DO TURF

Hoje, até ás 17 horas, serão recebidas na sala da Commissão de Corridas, no Hippodromo Brasileiro, as retiradas (gratuitas), dos animaes inscriptos no premio classico Protectora do Turf, que fará parte da reunião do dia 31 do corrente.

STOZEMBACH & CO
SUCCESSORES DE
LECLERC & CO.
AGENTES OFFICIAES DA PROPRIEDADE INDUSTRIAL
RUA URUGUAYANA, N. 87, 5º ANDAR
EDIFICIO ADRIATICA
Encarregam-se de contratar e promover o emprego do systema de transmissão de calor, privilegiado pela Patente de invenção n. 21.510, da qual é concessionaria a SVENSKA AKTIEBOLAGET GASACCUMULATOR.

Grippes? Resfriados?
ANTIPANPYRUS
Previne, aborta, cura. E' um preparado famoso do Grande Laboratorio Homoeopatha de DE FARIA & C.
Rua S. José, 74
Telephone: 22:2247

A Reunião de Hontem

A POTRANCA LOTTI REAPPARECEU AUSPICIOSAMENTE

Com um bom programma de sete carreiras, o Jockey Club fez realizar hontem sua habitual sabbatina, para cujo relativo successo financeiro concorreu o apreciavel publico presente. A reunião foi iniciada com a victoria do favorito Mercurio que, tomando a ponta, não foi mais alcançado, obtendo assim a primeira victoria depois de innumeras tentativas.

Na carreira seguinte falhando a grande favorita Ojiva, Muyverdugo, cujas performances recentes vinham sendo decepcionaes, registou facil a victoria dominando a situação já no inicio da recta. O filho de Mitsouko que foi dirigido por seu "entraineur" Flavio Mendes, já ha mais de um anno não via o vencedor.

No Premio "Sabre" Utú a despeito de correr menos na areia obteve facil victoria, sob o pulso de mestre Molina que o conduziu com a pericia habitual.

O filho de Taciturno, como os dois outros vencedores ganhava pela primeira vez este anno.

Belgrano, que se dá muito melhor na pista de areia, como presumiamos, superou muito sua performance anterior, registando assim a segunda victoria do anno.

O filho de Big Star, dirigido optimamente pelo freio patricio Reduzino de Freitas, collocou-se na expectativa do "train" de Ufal. Na recta fez correr mas encontrou obstinada resistencia por parte do filho de Precious, que só se entregou deante das pedras.

Apesar de já não correr, ha varios mezes, Lotti, conforme esperavamos, baseados em sua actuação ao lado de adversarios superiores, venceu muito firme o Premio "Irapuasinho" quando já não era objecto de discussão a victoria de Kong.

A creoula do Haras Mondesir, que ainda tem muito o que melhorar, vencia pela segunda vez, em sua breve campanha.

A reunião foi encerrada com uma facil victoria do "outsider" Ijuhy, que nada vinha produzindo. Muito leve, o filho de Norseman impoz-se no momento decisivo a Xamete e Galopador, emquanto a parelha Paisagem-Sanguenol que vendera 1.800 poules arrematava em ultimo, produzindo performance muito estranhavel.

1.ª CARREIRA

479 Premio "Grey Don" — Animaes nacionaes de quatro annos — Pesos da tabella — 1.200 metros — Premios: 3:500$, 700$ e 350$.

MERCURIO, masc., castanho 4 annos, S. Paulo, Bol Tatá e Chevalet, da senhorinha Suelly M. Camiza, 55 kilos, G. Costa .. 1.º
Kasicó, 55 kilos, C. Pereira, ap. 2.º
Navalha, 54 kilos, F. Mendes 3.º
Victoria Regia, 54 kilos, S. Bezerra, ap. 0
Uricana, 53 kilos, P. Vaz .. 0
Laila, 53 kilos, S. Batista . 0

Ganho por dois corpos; do 2º ao 3º, meio corpo.

Rateios: 22$200 em 1º; dupla (13) 33$800; placés: Mercurio 13$500; Kasicó 16$100.

Tempo: 81".
Total das apostas: 12:810$000.
Criador: Eugenio P. Artigas.
Tratador: Nestor P. Gomes.

RATEIOS EVENTUAES

1—1	Mercurio ..	213	22$200
2—2	Laila	73	64$900
3—3	Kasicó . .	100	47$100
4—4	V. Regia ..	53	89$500
5	(5 Uricana . .	46	103$100
	(6 Navalha . .	108	43$900
	Total	593	
12	. .. .	104	49$100
13	. .. .	151	33$800
14	. .. .	61	79$800
15	. .. .	130	39$300
23	. .. .	36	142$000
24	. .. .	24	213$000
25	. .. .	24	213$000
34	. .. .	28	128$500
35	. .. .	43	118$800
45	. .. .	22	232$300
55	. .. .	13	393$200
	Total	639	

Foi um pouco demorada a saida do Premio "Grey Don", mas afinal o "starter" largou os seis competidores em bom momento, destacando-se Mercurio, pelo qual Victoria Regia tentou passar sem conseguir. Em terceiro corria Kasicó precedendo os demais. Na entrada da recta Mercurio fugiu mais emquanto Victoria Regia afrouxava deixando passar Kasicó que não chegou a incommodar o ponteiro, classificando-se em segundo a tres corpos.

2.ª CARREIRA

480 Premio "Xamete" — Animaes estrangeiros — Pesos especiaes, com descarga para aprendizes — 1.500 metros — Premios: 3:500$, 700$ e 350$.

MUYVERDUGO, masc., zaino 7 annos, Uruguay, Mitsouko e Lula, do sr. Oswaldo Mignani, 50 kilos, F. Mendes 1.º
Abayubá, 53 kilos, P. Vaz 2.º
Sonador, 56 kilos, G. Costa 3.º
Yóra, 54 kilos, R. Freitas 0
Ojiva, 51 kilos, S. Batista . 0

Ganho por 3|4 de corpo; do 2º ao 3º, cabeça.

Rateios: 49$900 em 1º; dupla (34) 173$600; placés: Muyverdugo 26$700; Abayubá 32$300.

Tempo: 98" 3|5.
Total das apostas: 24:790$000.
Importador: Felix A. Gomez.
Tratador: Flavio Mendes.

RATEIOS EVENTUAES

1	Ojiva	636	16$800
2	Soandor	351	30$600
3	Muyverdugo . .	215	49$900
4	Abayubá	89	120$700
5	Yóra	52	206$600
	Total	1343	
12	. .. .	484	17$900
13	. .. .	134	64$700
14	. .. .	64	135$600
15	. .. .	24	361$600
23	. .. .	174	49$800
24	. .. .	73	118$300
35	. .. .	35	248$000
45	. .. .	13	667$600
	Total	1085	

Ojiva e Sonador sairam em luta e depois de alguns metros a egua firmou-se no posto de honra sem comtudo destacar-se do tordilho que a acompanhou sempre a um corpo, precedendo Muyverdugo por pouco. Na cabeça da curva, ambos passaram por Ojiva que, entretanto, dobrando a curva junto á cerca, voltou apparecer na recta entre os primeiros. Mais uns metros, entretanto, Muyverdugo dominou francamente e dahi em deante não foi mais incommodado, emquanto Abayubá e Sonador lutavam renhidamente pelo segundo posto.

3.ª CARREIRA

481 Premio "Sabre" — Animaes nacionaes — Pesos especiaes, com descarga para aprendizes — 1.500 metros — Premios: 3:500$, 700$ e 350$.

UTU', masc., castanho, 5 annos, S. Paulo, Taciturno e Utinga, do sr. Loreto A. Gomez, 56 kilos, A. Molina 1.º
Arga, 55 kilos, S. Batista . 2.º
Domitilla, 48|46 ks., J. Fernandes, ap. 3.º
Cuba, 48 kilos, C. Morgado 0
Coroada, 48 kilos, P. Mendes 0
Lohengrin, 48|50 kilos, P. Spiegel 0
Industrial, 51 kilos, P. Vaz 0
Chiliad, 48|45 kilos, D. Ferreira, ap. 0

Ganho por dois corpos; do 2º ao 3º um corpo.

Rateios: 31$300 em 1º; dupla (13) 29$600; placés: Utú 30$800; Arga 21$400.

Tempo: 100".
Total das apostas: 25:420$000.
Criador: L. de Paula Machado
Tratador: Celestino Gomes.

RATEIOS EVENTUAES

1	(1 Utú	298	31$300
2	(2 Coroada . .	66	141$500
	(3 Industrial .	129	72$500
3	(4 Cuba	45	207$600
	(5 Arga	231	40$400
	(6 Lohengrin .	125	74$700
4—7	Chiliad-Domitilla	274	33$700
	Total	1168	
11	. .. .	56	128$500
12	. .. .	108	94$600
13	. .. .	345	29$600
14	. .. .	166	61$500
22	. .. .	24	426$000
23	. .. .	171	50$700
24	. .. .	80	127$800
25	. .. .	34	255$200
34	. .. .	50	173$600
33	. .. .	75	136$300
34	. .. .	212	48$200
44	. .. .	41	219$300
	Total	1278	

Quando o "starter" conseguiu alinhar Lohengrin a fita foi levantada destacando-se Coroada em cujo encalço saiu Chiliad, sem conseguir adeantar-se. Correram ambas quasi juntas até o inicio da curva, quando Coroada desprendeu-se ao mesmo tempo que Utú, approximava-se de Chiliad, apparecendo na recta como "runner-up" da leader. Esta lhe offereceu resistencia até as especiaes, quando afinal Utú dominou, fugindo varios corpos. Nos ultimos momentos, Arga formou a dupla.

4.ª CARREIRA

482 Premio "Rei" — Animaes nacionaes de quatro annos — Pesos da tabella — 1.200 metros — Premios: 4:000$, 800$ e 400$000.

BELGRANO, masc., castanho, 4 annos, São Paulo, Big Star e Burleta, do sr. R. Noronha, 56 kilos, R. Freitas.. .. .. 1º
Decidido, 56 kilos, P. Vaz.. 2º
Ufal, 56 kilos, S. Batista .. 3º
Cobre, 56 kilos, J. Mesquita 0
Madureira, 56 kilos, G. Costa.. 0
Kaisu', 54 kilos, I. de Souza 0
Rei, 56 kilos, P. Gusso.. . 0
Estoica, 54 kilos, H. Soares 0
Urca, 54 kilos, A. Silva .. 0

Ganho por dois corpos; do 2º ao 3º, um corpo.

Rateios: 36$100 em 1º; dupla (23) 59$200; placés: Belgrano, 15$500; Decidido 20$700; Ufal 18$500.

Tempo: 78".
Total das apostas: 34:420$000.
Criador: Americo F. de Camargo.
Tratador: Francisco Barroso.

RATEIOS EVENTUAES

1	(1 Ufal	406	36$100
	(2 Madureira .	90	163$000
2	(3 Urca	127	115$500
	(4 Decidido. ..	165	88$600
3	(5 Estoica .. .	72	203$100
	(6 Belgrano .. .	406	36$100
4	(7 Kaisu'	74	198$500
	(8 Cobre-Rei ..	494	29$600
	Total..	1.834	
11..	.. ..	50	197$900
12..	.. ..	175	66$700
13..	.. ..	237	49$200
14..	.. ..	223	52$300
22..	.. ..	77	151$600
23..	.. ..	197	59$200
24..	.. ..	196	59$500
33..	.. ..	40	292$000
34..	.. ..	183	63$800
44..	.. ..	73	160$000
	Total..	1.460	

Sairam em bom momento os competidores ao premio "Rei" destacando-se Urca, collocada junto á cerca, pela qual Ufal, que não saira grande coisa, passou, em breve, como uma flecha, abrindo tres corpos. Mais adeante Belgrano collocou-se em segundo e iniciou a reduzir a differença do leader de maneira a collocar-se a menos de um corpo, antes de terminada a curva. Na entrada da recta o filho de Big Star emparelhou com o de Precious. Este, entretanto, continuou a offerecer-lhe ardua resistencia, só se entregando deante das pedras. Nos ultimos metros Ufal ainda perdeu o segundo para Decidido.

5.ª CARREIRA

483 Premio "Irapuasinho" — Animaes nacionaes de quatro annos — Pesos da tabella — 1.300 metros — Premios: 4:000$, 800$ e 400$000.

LOTTI, fem., alazão, 4 annos, São Paulo, Taciturno e Roca, do sr. A. J. Peixoto de Castro, 54 kilos, P. Gusso.. .. .. 1º
Kong, 56 kilos, R. Freitas . 2º
Estrellita, 54 kilos, S. Batista.. .. .. 3º
Regia, 54 kilos, F. Cunha 0
Tendy, 54 kilos, G. Costa.. 0
Raymunda, 54 kilos, P. Vaz 0
Observador, 56 kilos, J. Mesquita.. 0
Casanova, 56 kilos, H. Herrera.. 0
Zeni, 54 kilos, A. Brito .. 0

Ganho por 3|4 de corpo; do 2º ao 3º, tres corpos.

Rateios: 49$500 em 1º; dupla (24) 60$900; placés: Lotti — 11$900; Kong — 16$800; Estrellita — 11$700.

Tempo: 99".
Total das apostas: 41:070$.
Criador: o proprietario.
Tratador: Pedro Gusso.

RATEIOS EVENTUAES

1	(1 Estrellita ..	749	24$000
	(2 Raymunda .	72	250$600
2	(3 Kong..	369	48$900
	(4 Zeni..	65	277$500
3	(5 Tendy..	111	162$600
	(6 Casanova. ..	32	58$300
	(7 Observador .	113	159$700
4	(8 Regia	85	212$300
	(9 Latti..	364	49$500
	Total..	2.256	
11..	.. ..	72	185$600
12..	.. ..	253	52$200
13..	.. ..	270	48$900
14..	.. ..	247	53$500
22..	.. ..	18	734$600
23..	.. ..	146	90$500
24..	.. ..	217	60$900
33..	.. ..	65	203$400
34	.. ..	252	52$100
44..	.. ..	113	117$000
	Total..	1.653	

Inutilizada uma tentativa porque Zeni partira em condições desfavoraveis, os nove competidores sairam, finalmente, em bom momento, destacando-se Raymunda, pelo qual Zeni não lemorou em passar abrindo dois corpos. Mais adeante Kong collocou-se em segundo, na frente de Raymunda, e Casanova. Sem outras alterações, a corrida chegou á recta, ponto em que Kong dominou Zeni, abrindo tres corpos. O filho de Impartial já era acclamado o vencedor quando, por fóra, appareceu impetuosamente Lotti, ainda a tempo de dominal-o e livrar 3|4 de corpo.

6.ª CARREIRA

484 Premio "Murmurio" — Animaes nacionaes — Handicap — 1.600 metros — Premios: 4:000$, 800$ e 400$

IJUHY, masc., castanho, 5 annos, Pernambuco, Norseman e Urutaguá, do sr. F. J. Lundgren, 48 kilos, C. Morgado.. .. .. 1º
Xamete, 52 kilos, J. Mesquita.. .. .. 2º
Galopador, 48 kilos, F. Mendes.. .. .. 3º
Sabre, 56 kilos, P. Gusso.. 0
Paisagem, 56 kilos, S. Batista.. 0
Sanguenol, 54 kilos, I. de

(Continua na pagina ")

Impressionante Victoria do Vera-Cruz na Olympiada Collegial

Os Nadadores "Rubro-Anis" Marcaram 232 Pontos na 1ª Etapa!

Um grupo de galantes defensoras do Vera-Cruz

A "Olympiada Collegial", promovida pelos nossos confrades do "Globo Juvenil" alcança, agora, a sua phase magna. A parte natatoria desse grande certame athletico entra no seu periodo decisivo.

Hontem, iniciou-se a disputa das provas finaes.

ASSISTENCIA ENTHUSIASTICA!

A reunião da tarde de hontem na piscina do Botafogo apresentou-se com um aspecto inedito.

Centenas de crianças, divididas em sectores partidarios, entoaram, durante o transcurso dos pareos, os mais complexos "hymnos" e "saudação".

Alle gucht
Guchi,
Guchi.
Umaitá
Umaita

era o grito vibrante do enthusiasmo da meninada do Vera-Cruz.

Trez vezes 7 — 21
Menos 9 fica 1
Zum zum zum
Rá tchim bum.

E os torcedores do Pedro II replicaram com não menos enthusiasmo aos seus adversarios.

E muitos outros que se nos fosse possivel enumerar tornarnos-iam loucos...

Estupenda, emfim, a impressão geral.

A AUSENCIA DO INSTITUTO LAFAYETTE E COLLEGIO MILITAR

Os incidentes verificados quinta-feira p. p. na final do Torneio Feminino de Football repercutiram sensivelmente no sector natatorio.

O Instituto La-Fayette e o Collegio Militar retiraram-se da Olympiada.

Assim o Vera Cruz, embora conquistasse larga vantagem, como já se esperava, teria pela frente adversarios serios que valorizariam o seu triumpho.

A CONTAGEM PARCIAL

Os resultados de hontem deram á equipe do Vera Cruz uma superioridade esmagadora como se póde verificar:

1.º — Vera-Cruz — 232 pontos.
2.º — Pedro II — 27 pontos.
3.º — Aldridge — 16 pontos.
4.º — A. C. M. — 12 pontos.

OS VENCEDORES

1.ª prova — 100 metros — Aspirantes — Nado livre

1.º prova — Cid Paranhos — Vera Cruz — 1'10" 9.
2.º — Alberto Giesbrecht — Vera-Cruz — 1'11"2.
3.º — João Telles Carvalhal — Avulso — 1'24".
4.º — Lywal Salles — Pedro II — 1'26"6.

2.ª prova — 50 metros — Petizes — Nado livre.

1.º — Diderot Cavalcanti — Vera-Cruz — 33"9.
2.º — Antonio C. Noronha — Vera-Cruz — 46"8.
3.º — Otto Paranhos — Vera-Cruz — 39"8.

3.ª prova — Infantis — Nado de Peito — 50 metros.

1.º — Walter Fernandez — Vera-Cruz — 46"6.
2.º — Alexis Sauer — Aldridge — 49"1.
3.º — Jayme A. Barbosa — Vera-Cruz — 50"
4.º — Attila N. Castro — Vera-Cruz — 1'03".

4.ª prova — 50 metros — Juvenis Juniors — Nado livre.

1.º — Luiz Gonzaga C. da Rocha — Vera-Cruz — 35".
2.º — Cidis Ovalle Carvalho — Vera-Cruz — 35"2.

5.ª prova — 100 metros — Juvenis Seniors — Nado de costas.

1.º — Paulo da Fonseca e Silva — Vera-Cruz — 1'21"1.
2.º — Rubens Guarisco — A. C. M. — 1'40"4.
3.º — Decio Magalhães Tibery — Vera-Cruz — 1'46"

6.ª prova — 50 metros — Meninas petizes — Nado de peito.

1.º — Solange H. Tonelli — Vera-Cruz — 58".

7.ª prova — 30 metros — Meninas Infantis — Nado livre

1.º — Neuza Paranhos — Vera-Cruz — 40"4.
2.º — Léa Luiz da Costa — Vera-Cruz — 46"6.
3.º — Aryza Alves de Alvarenga — Vera-Cruz — 1'01".

8.ª prova — 100 metros — Meninas Juvenis — Nado de Costas.

1.º — Nair Paranhos — Vera-Cruz — 2'08".

9.ª prova — 100 metros — Moças Novissimas — Nado livre.

1.º — Maria José de Carvalho — Vera-Cruz — 1'22".
2.º — Zita Maria P. Nunes — Vera-Cruz — 1'37".
3.º — France H. Tonelli — Vera-Cruz — 1'43".

10.ª prova — 100 metros — Aspirantes — Nado de peito.

1.º — José Levetan — Vera-Cruz — 1'28"6.
2.º — Luiz Felippe R. Pimenta — Vera-Cruz — 1'32"6.

11.ª prova — 50 metros — Petizes — Nado de costas.

1.º — Diderot Cavalcanti — Vera-Cruz — 57".
2.º — Antonio Claudio Noronha — Vera-Cruz — 1'
3.º — Luiz Ferreira — Vera-Cruz — 1'11"

12.ª prova — 100 metros — Novissimos — Nado de Costas.

1.º — Fernando W. Magalhães — Pedro II — 1'21"
2.º — Mario Lourenço Teixeira — Brasil-Portugal — 1'29"8.
3.º — Oswaldo G. de Almeida — Pedro II — 2'05".

13.ª prova — 100 metros — Moças Novissimas — Nado de Peito.

1.º — Hilda Costa Barros — Vera-Cruz — 3'10"6.
2.º — Thereza Cecilio Manes — Vera-Cruz — 3'41".

14.ª prova — 50 metros — Juvenis Juniors — Nado de Peito.

1.º — Abilio B. de Castro Filho — Vera-Cruz — 46".
2.º — Raymundo Souto — Vera-Cruz — 47"6.
3.º — Dursal de Almeida Luz — Vera-Cruz — 48".

15.ª prova — 50 metros — Infantis — Nado de Costas.

1.º — Walter Ferreira — Pedro II — 46"8.
2.º — Roberto Pinheiro da Silveira — Vera-Cruz — 54"
3.º — Tasso Rabello Pires Ferreira — Vera-Cruz — 1'06".
4.º — Salvador C. Mello Rego — Vera-Cruz — 1'11"2.

16.ª prova — 100 metros — Novissimos — Nado livre.

1.º — Gustavo A. de Souza — Aldridge — 6'08"4.
2.º — Alfredo Goldemberg Junior — A. C. M. — 6'37"8
3.º — Eratosthenes Pinheiro Oliveira — Vera-Cruz — 6'58".

Os Pareos de Hoje e os Concorrentes

Sob a direcção da Liga Carioca de Natação terá inicio, hoje, ás 15 horas, na piscina do Botafogo a ultima etapa do certame natatorio da Olympiada Collegial.

1ª prova — 100 metros — Aspirantes, nado de costas — raia 2 — Avelino Gonçalves de Almeida (Vera-Cruz), 3 — Danilo Garitano Bastos (Lafayette), 4 — Guilherme Rebello Silva (Militar), 5 — Oscar Soares Fontes (Vera-Cruz).

2ª prova — 100 metros — Juvenis seniors, nado livre — raia 1 — Joel Rodrigues de Farias (A. C. M.), 2 — Leo Camara Lima (Veraa-Cruz), 3 — George Eduardo Weaver (Militar), 4 — Paulo da Fonseca e Silva (Vera-Cruz), 5 — Ladio Samarcos de Almeida (Vera-Cruz).

3ª prova — 50 metros — Meninos petizes, nado de costas — raia 3 — Solange Tonelli, 4 — Regina Maria R. da Silveira (Vera-Cruz).

4ª prova — 50 metros — Meninos infantis, nado de peito — raia 4 — Aryza Alves de Alvarenga (Vera-Cruz).

5ª prova — 100 metros — Meninas juvenis, nado livre — raia 2 — Gysette de Souza Marques (Lafayette), 3 — Aurea Tavares (Lafayette), 4 — Anna Alcina M. Limeira Niemeyer (G. Meyer), 5 — Nair Paranhos (V. Cruz), 6 — Thelma Quintyno.

6ª prova — 50 metros — Petizes, nado de peito — raia 3 — Moacyr Mendonça, 4 — Luiz Ferreira (Vera-Cruz).

7ª prova — 100 metros, novissimos, nado de peito — Os classificados nas semi-finaes de hontem.

8ª prova — 30 metros — Infantis, nado livre — raia 1 — Walter Ferreira (Pedro II), 2 — Alexis Sauer (Aldridge), 3 — Raphael França dos Anjos (Lafayette), 4 — Tasso Rabello Pires Ferreira, 5 — Carlos Eugenio Osorio Paiva. — Roberto Pinheiro da Silveira (V.-Cruz).

9ª prova — 50 metros — Juvenis juniors, nado de costas — raia 1 — Americo Ney Pinto (Lafayette), 2 — Luiz Gonzaga Corrêa da Rocha (Vera-Cruz), 3 — Cid Ovalle Carvalho (Vera Cruz), 4 — Leonidas Frota de Mattos (Militar), 5 — Marcello Ney Pinto (Lafayette), 6 — Abilio Barbosa de Castro Filho (V. Cruz).

10ª prova — raia 3 — Zita Maria Pereira Nunes, 4 — Thereza Cecilio Manes, 5 — Maria José de Carvalho (Vera-Cruz).

11ª prova — 100 metros — Juvenis seniors, nado de peito — raia 1 — Abrahão Friedmann, 2 — Ivo Pereira dos Santos (Militar), 3 — Fernando Machado Leal, 4 — Leo Camara Lima, 5 — Tulio Samarcos de Almeida (Vera-Cruz), 6 — Pedro William Weiner (avulso).

12ª prova — 50 metros — Meninas petizes, nado de costas — raia 3 — Solange Tonelli, 4 — Regina Maria R. da Silveira (Vera-Cruz).

13ª prova — 50 metros — Meninas infantis, nado de costas — raia 3 — Neuza Paranhos, 4 — Léa Luiz da Costa (V. Cruz).

14ª prova — 100 metros — Meninas juvenis, nado de peito — raia 3 — Maria Guilhermina M. L. Niemeyer (G. Meyer), 4 Thelma Quintyno (Ens. Sec.), 5 — Elza Bittencourt Moreira (Vera-Cruz).

15 prova — 100 metros — Novissimos, nado livre — raia 1 — Virgilio Damacio de Sá (Militar), 2 — Francisco Rollo da Fonseca (Militar), 3 — Gustavo Alves de Souza (Aldridge), 4 — Edward Faria Pereira (Militar), 5 — Alfredo Goldemberg Junior (A. C. M.), 6 — Wilson Gomes da Silva (Pedro II).

16ª prova — 100 metros — Aspirantes, nado livre — raia 1 — Mauro Guarisco Netto (A. C. M.), 2 — Helio Godoy Tavares (Militar), 3 — Alberto Giesbrecht (Vera-Cruz), 4 — Cid Paranhos (Vera-Cruz), 5 — João Ribeiro Sarmento (Militar), 6 — Renato Costa Vieira (Vera-Cruz).

Inicia-se, hoje, o III Torneio Aberto de Water Polo

A Liga Carioca de Natação fará realizar, hoje, ás 9 horas, na piscina do Club de Regatas Botafogo, os dois primeiros jogos de seu bem organizado Torneio Aberto de Water-Polo. No primeiro encontro, bater-se-ão as equipes do Expresso Bola Preta e do Flamengo e no segundo, os teams do Grupo dos Aquaticos e do Boqueirão do Passeio. Para o controle technico foram escaladas as seguintes autoridades: 1º jogo — Arbitro — Gastão Ladeira; Chronometrista — Murillo Lopes; Apontador — Manoel Faria da Silva. 2º jogo — Arbitro — José Ferreira Mendes; Chronometrista — Aloysio Martins Pereira; Apontador — José Albano da Nova Monteiro. Delegado — Jonas de Souza e Silva.

VISTAM-SE NA
ALFAIATARIA MAR E TERRA
42 - AVENIDA MARECHAL FLORIANO - 42
(Esquina de Andradas)
Casa de confiança — Elegancia e conforto — Confecção garantida. Roupas feitas para homens e rapazes — Roupas sob medida, confecção de luxo, por preços baratos
NÃO SE ESQUEÇAM:
ALFAIATARIA MAR E TERRA
42 — AVENIDA MARECHAL FLORIANO — 42

S. Sebastião x Bôa Estrella

No campo da rua Honorio de Almeida, em Irajá, encontrar-se-ão hoje, em prelio amistoso, os conjuntos dos clubs acima.

Tanto o club local, que tem á sua frente o tenente Victor Silva, como o forte conjunto de Villa Rosaly, estão bem treinados.

O festival do Triangulo Foot-ball Club

Realizam-se hoje, na praça de sports do Triangulo F. C. diversas provas de jogos amistosos, que têm como principal o do 1º team do Triangulo x Justo F. C. em disputa de uma bella taça offerecida pela firma Domingues Leitão & Cia.

OS JOGOS

Infantil Triangulo x Gomes Freire.
3º Extra Triangulo x Senador Euzebio.
2º Extra Triangulo x Rio de Janeiro.
3º team Triangulo x 11 Pernambucanos.
2º team Triangulo x Justo.
1º team Triangulo x Justo.

O Villa Izabel enfrentará hoje o Olympico

O Villa Izabel reiniciará na tarde de hoje as suas actividades footballisticas. A turma do "Villa" inaugurará os melhoramentos que foram feitos em sua praça de sports.

Importante peleja será realizada entre os amadores do Villa Izabel com os do Olympico Club, o gremio da Cinelandia.

Este confronto está sendo aguardado com interesse por constar que o veterano Villa Marinho Braga integrará o quadro dos locaes na posição de center-forward. Todavia, esta nova carece de confirmação.

Prosegue o Campeonato da L. F. R. J.

Quatro pelejas marcarão a continuação do campeonato - relampago — America x São Christovão a peleja principal

A equipe do S. Christovão, que terá pela frente um adversario perigoso — o America

O cartaz da L. F. R. J. marca para hoje a realização de mais quatro pelejas, assignalando o proseguimento do campeonato relampago.

São os seguintes os jogos desta tarde:

AMERICA x S. CHRISTOVAO

Pelos valores que compõem ambas equipes, esta peleja é considerada a mais importante.

Este prelio será realizado no stadinho de Campos Salles, sendo iniciado ás 13.45 horas, tendo por arbitro o sr. Sanchez Dias.

Os dois eleven devem formar assim constituidos:

AMERICA — Thadeu; Vital e Rodu; Britto, Mundt e Possato; [illegible], Carola, Placido, Nelson e Pirica.

S. CHRISTOVAO — Walter; Fernandez e Oswaldo; Vava, Dalô e Affonsinho; Roberto, Quintanilha, Caxambú, Nelson e Carreiro.

BOTAFOGO x MADUREIRA

Em face das performances desenvolvidas anteriormente o embate entre botafoguenses e millionario suburbanos, deverá agradar [illegible] será o [illegible], sendo as seguinte as equipes contendoras:

BOTAFOGO — Aymoré; Lino e Nariz; Zezé, Martim e Canalli; Alvaro, Pascheal, C. Leite, Perácio e Patesko.

MADUREIRA — Onça; Nortal e Tuica; Gringo Paulista e Alcides; Adilson, Bahia, Almyr, Jilinho e Deininho.

FLUMINENSE x PORTUGUEZA

O gramado das Laranjeiras será o palco hoje á tarde de uma peleja, relativamente boa, onde tricolores e lusos tudo farão para a obtenção de uma victoria.

A Portugueza que vem desenvolvendo ultimamente magnificas performances tudo fará para lev... a [illegible] não lhes faltará, do para isso, enthusiasmo e o incentivo do grande numero de admiradores.

As equipes são:

FLUMINENSE — Batatais; Moysés e Machado; Santamaria, Brant e Helio; Sobral, Romeu, Russo, Tim e Hercules.

PORTUGUEZA — Onça; [illegible] e Oswaldo; Biroro, Carino e Ventura; Bilu, Guttlin, [illegible], Jayme e Nelsen.

BANGU' x ANDARAHY

Esta que é a peleja mais fraca da rodada, será realizada na cancha da rua Ferrer.

Os dois [illegible] ão assim formados:

BANGU' — Walter; Mario e Salgueiro; Nadinho, Rodrigo e Leitão; Lula, Ladislão, Campos, Euclydes e Dininho.

ANDARAHY — Patrullo; Cajuan e Figueirinha; Tide, Florualdo e Reynaldo; Nico, Astor, Flores, Armando e Ovidio.

BRINS DE LINHO
Os mais lindos padrões pelos menores preços
CASA VAZ
96 — RUA BUENOS AIRES — 96

A reunião de hontem

(Continuação da pagina 8ª)

Souza.. 0

Ganho por um corpo; do 2º ao 3º, cabeça.

Rateios: 52$000 em 1º; dupla (34) 175$300; placés: Iluhy — 42$000; Xamete — 25$600.

Tempo: 105".

Total das apostas: 57:510$.

Criador: o proprietario.

Tratador: Eulogio Morgado.

Total geral das apostas: — 196:000$000.

Total geral dos concursos — 40:000$000.

Pista de areia: pesada.

RATEIOS EVENTUAES

1 Sabre..	313	85$600
2 Xamete	521	51$100
3 Galopador	181	145$600
4 Iluhy..	515	52$000
5 Paisagem - Sanguenol..	1815	14$700
Total..	3.361	
12..	179	101$800
13..	90	202$500
14..	77	236$700
15..	471	38$400
23..	106	172$000
24..	104	175$300
25..	327	55$700
34..	130	140$200
35..	143	127$400
45..	251	72$600
5º..	398	45$500
Total..	2.278	

Paisagem e Sanguenol difficultaram irritantemente a partida do premio "Mercurio" e afinal sairam com desvantagem. Galopador a somou no posto de honra, mas logo adeante já Paisagem corria a seu lado. O tordilho offereceu alguma resistencia á sua passagem e, dominado, não a deixou fugir. Na curva, voltando á carga, emparelhou com o filho de Visigodo, para dominal-o na entrada da recta. O tordilho não conseguiu fugir e, deante das ultimas, rendia-se ao ataque de Iluhy e logo ao de Xamete. A victoria pertenceu ao primeiro, com facilidade.

STOZEMBACH & CO SUCCESSORES DE LECLERC & CO.

AGENTES OFFICIAES DA PROPRIEDADE INDUSTRIAL RUA URUGUAYANA, N. 87, 5º ANDAR EDIFICIO ADRIATICA

Encarregam-se de contratar e promover o fornecimento dos apparelhos electricos, dotados dos aperfeiçoamentos privilegiados pela Patente de invenção n. 17.237, da qual é concessionaria THE UNION SWITCH & SIGNAL COMPANY.

A tachygraphia brasileira na Allemanha

O PROXIMO CONGRESSO INTERNACIONAL DE TACHYGRAPHIA SERA' EM NUREMBERG, EM 1941

O ultimo Congresso Internacional de Tachygraphia foi realizado recentemente em Londres. A representação brasileira mereceu excepcionaes elogios, sendo as obras remettidas e que figuraram em logar de destaque na exposição, uma das contribuições mais apreciadas. Com effeito, livros de grande valor, ricamente encadernados, patentearam o carinho com que é cultivada a tachygraphia no Brasil. Outrosim, diversas theses foram abordadas com felicidade por eminentes tachygraphos brasileiros, entre os quaes Salomão de Vasconcellos, P. Brido do Valle e Frederico Burgos.

O proximo Congresso terá logar em Nuremberg, em 1941, onde se repetirão as manifestações de cordialidade entre os tachygraphos de todos os paizes do mundo.

A Federação Tachygraphica Brasileira, promotora da brilhante participação nacional no Congresso de Londres, tomará no devido tempo, as providencias que se tornarem necessarias para que o Brasil continue na posição de destaque conquistada nos certames anteriores.

THEATRO RECREIO

HOJE — A's 15 horas — 1.ª MATINE'E CHIC dedicada as senhoras — A' NOITE — DUAS SESSOES — A's 20 e 22 hs. Um novo e retumbante successo! — A revista de criticas politicas e sociaes de Iglesias e Freire Junior

"QUAL DOS TRES?"

Successo sensacional do grande quadro nacionalista: "O renovamento da esquadra" e das formidaveis charges politicas "Chang" (o homem demonio) — "La Piccola do Padreco" — "Archivos da Prefeitura", etc. — Oscarito o maior comico do Brasil em engraçadissimas creações!! — Brilhante actuação de toda a grande companhia! — Um milhão de gargalhadas em duas horas!! — Amanhã e todas as noites: "QUAL DOS TRES?" — A's 20 e 22 horas

DULCINA - ODILON

Hoje em vesperal ás 15 horas e á noite ás 20 e 22 hs. no ULTIMO DOMINGO de

HOLLYWOOD...

Amanhã ás 20 e 22 horas: "HOLLYWOOD..."

no RIVAL

Sexta-feira, 29: "UMA GAROTA QUE VE LONGE..."

THEATRO CARLOS GOMES

Companhia de Comedia CAZARRE'-ELZA-DE-LORGES

HOJE, ás 15 hs. — "matinée" — HOJE

A noite, ás 20 e 22 horas

O CLUB DOS GANGSTERS

Uma comedia americana de aventuras policiaes

AMANHA, ás 20 e ás 22 hs. "O CLUB DOS GANGSTERS"

SURGE NO CÉU A ESTRELLA D'ALVA...

...e, com ella, na terra, a elegancia do carioca!...

A ALFAIATARIA ESTRELLA D'ALVA veste o RIO ELEGANTE que enche as artérias encantadoras da CIDADE MARAVILHOSA!...

Tecidos os mais finos, confecções as mais esmeradas, pelos preços minimos.

Quem se veste na ALFAIATARIA ESTRELLA D'ALVA traz em tudo o traço fino da ELEGANCIA.

E é porque existe a ALFAIATARIA ESTRELLA D'ALVA que a cidade mais encantadora do mundo, que é o RIO DE JANEIRO, está cheia de "smarts".

PRAÇA TIRADENTES

76 ★ 76

MOVEIS

PARA ESCRIPTORIO E RESIDENCIA

Antes de comprar verifiquem os preços que lhe offerecemos

RUA SÃO JOSE, 50-52

TELEP. 22-7192

THEATRO REPUBLICA

HOJE, VESPERAL A'S 15 HS. E SOIRE'ES — 20 E 22 HS.

Beatriz Costa

e seus brilhantes companheiros, na revista

"AGUA, VAE..."

que terá, amanhã, suas ultimas representações

Terça-feira: festa artistica de Nascimento Fernandes, com a revista "AGUA, VAE.."

SOCIAES

ANNIVERSARIOS

Fazem annos hoje: as srs. Irene Marcenal de Lacerda, Alice Flexa Ribeiro e Vaz Pinto de Barros; as senhorinhas Julia Ribeiro Dias, Juberta Pires de Mello e Clara de Lacerda; o ex-senador Vidal Ramos; o dr. Raul Veiga, ex-presidente do Estado do Rio; o diplomata Erasmo Callorda; os srs. Raphael Mattos de Sá e Numeriano Corréa de Mello.

— Fazem annos amanhã: as sras. Guiomar Beltrão e Marietta Calaprieto; as senhorinhas Olinda Lacerda, Elvira Miranda, Christina Lais de Albuquerque, Regina Maurity, Maria Lobo Alvim; o general Chrispim Ferreira; os professores Corytho da Fonseca e Joaquim Ignacio de Almeida; o industrial Victorino Moura; os drs. Evaristo e Moraes, Frederico Eiras, Alfredo Vieira de Almeida.

— Faz annos amanhã, o nosso confrade Cesar Mavignier Colin, que se acha ainda recolhido á Sala de Imprensa, no H. P. S., em virtude de um atropelamento soffrido na Avenida Rio Branco. Por este motivo, o nosso collega irá receber naquelle hospital, as visitas de seus amigos, collegas e admiradores.

— Transcorre hoje o anniversario natalicio do menino Virgilio, filho do sr. Manoel Messias Freire, 1º sargento da Armada, e de d. Virgilia Coelho Freire.

Por esta data feliz, o casal Freire offerecerá ás pessoas de suas relações e aos amigos do Virgilio, uma lauta mesa de doces.

— Festeja amanhã mais um anniversario natalicio a interessante menina Aida, filha do sr. Murillo José de Carvalho, negociante nesta praça, e de d. Haydéa de Carvalho.

— Transcorreu hontem, a data natal do joven Humberto de Mattos Reis, filho do casal deputado Carlos Humberto Reis e d. Francisca Mattos Reis. O anniversariante que é bastante estimado pelos seus collegas do Collegio Militar desta Capital, de onde é destacado alumno, offerecerá um lauto agape, na residencia dos seus progenitores, á rua Paysandú, n. 48, aos seus innumeros amigos.

— Fez annos hontem, a senhorinha Olga Tasca, filha de conceituada familia de Juiz de Fóra, onde reside e gosa de geral estima.

— Passa hoje o natalicio da senhorinha Maria Valporte de Sá, filha do sr. Aurelio Valporte de Sá, thesoureiro da E. F. C. B.

NOIVADOS

Contrataram casamento.

a senhorinha Josette da Rocha Baptista e o 1º. tenente Oscar de Araujo Fonseca Filho;

a senhorinha Julietta Bastos Ribeiro da Silva e o sr. Raul Moreira da Costa Lima Junior;

a senhorinha Ely Silva de Lima e o sr. Arthur Marques;

a senhorinha Cremilda Lourada Borges e o sr. Adelino de Araujo.

CASAMENTOS

Realizaram casamento;

A senhorinha Beatriz Martins e o dr. Arnaud Borges Pinto;

a senhorinha Antonia de Araujo Leite e o dr. Antonio Silveira Lima;

a senhorinha Etelvina de Araujo e o sr. Ernani Bandeira de Lima;

a senhorinha Marilia Compans e o sr. Julio Carvalho;

a senhorinha Cerise Fazilla e o sr. Ewaldo Reis e Silva;

a senhorinha Luisa Gloria Carnevali e o sr. Djalma Ferreira.

CONFERENCIAS

O poeta Paschoal Carlos Magno realizará no salão nobre da Escola Nacional de Bellas Artes e a convite do Club Universitario do Rio de Janeiro, uma palestra sobre o theatro na Inglaterra. Esta conferencia está marcada para o proximo dia 4 de novembro.

Em continuação á série de conferencias que o ministro da Educação e Saude Publica, sr. Gustavo Capanema, está mandando realizar, em torno dos nossos grandes mortos, na proxima sexta-feira, dia 29, o dr. Rodrigo Octavio Filho realizará uma, no Instituto Nacional de Musica, ás 17 horas, sobre a vida do Marquez de Barbacena.

VIAJANTES

VIAJARAM PELA PANAIR — Procedente do Norte, chegou hontem, as 16.30 horas, ao Aeroporto Santos Dumont, um hydro-avião da linha cearense da Panair do Brasil, trazendo os seguintes passageiros para o Rio de Janeiro: de Recife, deputado Domingos. Marques Viera; da Cidade do Salvador, Emilio Kurt Schupp, dr. Alfredo Britto, dr. Joaquim Martagão Gesteira, Charles J. Snayder, William S. Robertson e Thomas G. Mackenzie; de Caravellas, dr. Francisco de Assis Basilio e de Victoria, Carl Hugo B. Friedrichs e sra. Maria Novaes Friedrichs.

— Pelo avião "Electra" da linha mineira da Panair, viajaram hontem os seguintes passageiros: do Rio de Janeiro para Bello Horizonte, Hans Arnold Hertz, Walter E. Bell, Luiz Serpa, Aurelio Noce, João Corrêa de Souza, sra. Polycena Barros de Souza, Carlos Alberto Souza, dr. Carvalho Britto, dr. Cypriano Lage e Mario Bouchardet; e de Bello Horizonte para o Rio de Janeiro, Emilio B. Zeymer, Heraldo Lima, Augusto Cardoso da Veiga, José Geraldo Maximiano, sra. Maria Drummond Nunes, sra. Lerida Moesia Rollim, Mirthes Rollim, sra. Julieta Rousselet, Amandio Silva Amado, dr. Aulo Pinto Viegas, sra. Odette Viegas, José Souza, Luiz Serpa e Alvaro Dolabella.

— Com destino aos Estados Unidos, parte hoje, do Aeroporto Santos Dumont, a aeronave "Trinidad Cliper" da linha internacional da Pan American Airways, conduzindo os seguintes passageiros: para a Cidade do Salvador, senador Antonio G. Medeiros Netto, dr. John D. Long e Edward D. Hopkins; para Manáos, dr. José do Nascimento Britto; para Antilla (Cuba) João Kaspar; e para Miami, nos Estados Unidos, dr. Franklin de Almeida, José Marques de Andrade, senhorinha Dora Pinto de Andrade, Carlos Martense de Abreu, Marcial G. Terra, senhorinha Onyra Terra e Fred E. Coates Junior.

LUTO

MISSAS

Realiza-se amanhã, ás 9.30 horas, no Altar de Nossa Senhora da Conceição da Egreja de São Francisco de Paula, a missa de 7º dia por alma de Maria Pauperio de Faria, mandada rezar pelos filhos e demais parentes.

Regulando a velocidade dos automoveis

AUBURN, Est. de Nova York, 22 (United Press) — O chefe de policia desta cidade, sr. Chester J. Bills, levou tão a serio as suas funcções, que aperfeiçoou um apparelho que fiscalisa e regula a velocidade dos automoveis.

O referido apparelho, que figurará nos carros como qualquer accessorio dos numerosos que geralmente usam, adverte o chauffeur — por meio de uma luz ou sirene — que o seu vehiculo excedeu a velocidade legalmente permittida.

O sr. Bills, que faz parte do Conselho Nacional de Segurança, foi auxiliado em seus trabalhos de aperfeiçoamento do "fiscal de velocidade" pelo sr. Leo Baesler, chefe do serviço de radio do departamento de policia.

O MARIDO DE V. EXA. SOFFRE DE INDIGESTÃO?

Nada cria a discordia domestica tão depressa como um ataque de indigestão, e nada faz desapparecer a indigestão tão depressa como a Magnesia Bisurada. Se o marido de V. Exa. sente qualquer sorte de trabalho digestivo — dyspepsia, flatulencia ou gazes — nem ralhe com elle nem delle se compadeça, somente ajude-o tendo o cuidado de collocar ao alcance de sua mão depois de cada refeição a Magnesia Bisurada. Este preparado, que encontra-se á venda em todas as pharmacias, é prompto, seguro e efficaz. Os medicos receitam a Magnesia Bisurada, os hospitaes a usam, e ella allivia diariamente milhares de pessôas. A Magnesia Bisurada, neutralizando no estomago o acido nocivo, evita a fermentação dos alimentos, removendo assim mui rapidamente a causa da indigestão, dyspepsia e todos os males do estomago assim como as dôres que os acompanham.

MAGNESIA BISURADA

á venda em todas as pharmacias em pó e em tabletas.

Luvas! Luvas e Mais Luvas!

A QUINZENA DA LUVA

PREÇOS EXCEPCIONAES

CASA CAVANELAS

RUA OUVIDOR, 178.

HOJE ULTIMO DIA DE

Chang

No palco do

CINE-THEATRO-OPERA

Em matinée e soirée

HORARIO: 4 — 8 e 10 horas

INFORMAÇÕES FINANCEIRAS E COMMERCIAES

MERCADOS

CAMBIO LIVRE
Libra 87$000 — Dollar 17$500

Hontem, o mercado abriu e regulava calmo. Vendiam os bancos á 87$000 sobre Londres e á 17$570 sobre Nova York e compravam á 86$200 e á 17$370, respectivamente.

Assim o mercado ficou calmo e bem collocado, ás doze horas, como de praxe.

O BANCO DO BRASIL AFFIXOU AS SEGUINTES TAXAS DE CAMBIO PARA COBRANÇAS

A' vista: Libra 86$660; dollar 17$500 a 17$600; franco $595; escudo $790; marco compensação 5$350; florim 9$680; franco suisso, 4$035; idem belga 2$950; idem uruguayo, ... 9$940; lira $925 e peso argentino, papel 5$240.

OS BANCOS ESTRANGEIROS AFFIXARAM AS SEGUINTES TAXAS DE CAMBIO LIVRE

A' vista: Londres, 87$000; N. York, 17$570; Allemanha, 7$060; Compensação 5$350; Registermark 4$200; Paris $595 a $596; Italia $926; Portugal $794 a ... 795$; Provincia: $800; Hollanda, 9$710 a 9$720; Belgica, ouro, 2$965; papel, $593; Suecia, 4$490 e 4$500; Suissa 4$050; Slovaquia $615 a $616; Austria 3$320 a 3$325; Buenos Aires, papel 5$240 a 5$260; Montevidéo 9$940 a 10$000; Dinamarca, 3$890 a 3$900; Japão, 5$090; Polonia 3$420; Hespanha, ... 2$175 e Rumania, $133.

TABELLA DE CAMBIO OFFICIAL

O Banco do Brasil affixou as seguintes taxas para compra de letras de exportação.

A' vista: Libra 56$200; dollar 11$350; franco francez $380; Reichsmark, 3$500; lira $595; escudo $510; florim 6$270; franco suisso 2$610; franco belga, 1$910 e peso argentino, papel 3$380.

CURSO DE CAMBIO OFFICIAL SEGUNDO AS MEDIAS CALCULADAS PELA CAMARA SYNDICAL

A' vista: Londres 56$807; Allemanha (VMark) 3$576; Nova York 1$350 e B. Aires 3$380.

CURSO DE CAMBIO LIVRE SEGUNDO AS MEDIAS FORNECIDAS PELA CAMARA SYNDICAL

A' vista: Londres 86$877; Paris $600; Italia $918; RgMark, 4$198; VMark 5$326; U. Mark, 4$352; Portugal, $786; Belgica (ouro) 2$982; Suissa 4$043; T. Slovaquia $614; Nova York ... 17$569; B. Aires, 5$262; Hollanda 9$760; Japão 5$158 e Austria 3$330.

MOEDAS

Libra, 87$810; dollar, 17$832; franco, $599; franco suisso, ... 3$930; escudo, $792; peso argentino, 5$203; peso uruguayo, 9$816; peso boliviano, $800; peso chileno $652. Reichsmark .. 4$000; florim, 9$795; yen, 4$989; lira, $779; Marka, $360; C. Tcheca, $570; zloty, 2$800; dinar, $385; sole, 4$000; C. dinamarqueza, 3$600; C. norueguesa, 3$000

OURO FINO

O Banco do Brasil comprou hontem a gramma de ouro fino na base de 1.000 por 1.000 em barra ou amoedado ao preço de 18$500.

CAMBIO NO EXTERIOR

Sobre Nova York, 4.95.12 e fechamento 4.95.12.

ABERTURA DE NOVA YORK

Sobre Londres 4.95.12.

TITULOS

Regulou o mercado de Titulos, hontem, muito trabalhado, tendo sido regular os negocios levados a effeito.

Cotaram-se em melhoria as apolices da União e caimos os demais valores em evidencia.

CAFE'

Typo 7 — 16$300

Hontem, o mercado de café operava sustentado. Venderam-se de manhã 2.917 saccos e á tarde mais 1.602, numa somma de 4.519, contra 5.390 ditos precedentes. Cotou-se á 16$300 por 10 kilos o typo 7 e o mercado fechou inalterado.

COTAÇÕES POR 10 KILOS

Typo 3	18$300
Typo 4	17$800
Typo 5	17$350
Typo 6	16$800
Typo 7	17$300
Typo 8	15$800

Pauta semanal, café commum, 1$650; idem fino, 2$700.

MOVIMENTO ESTATISTICO

Entradas:

Leopoldina.		
Minas	2.637	
Rio	1.345	3.982
Maritima.		
Minas	1.557	
Rio	505	2.062
Armazem Reg. Flum. "Rio"		1.528
Armazem Reg. Espirito Santo		800
Total		8.372
Idem anno passado ..		12.838
Desde o 1.º do mez ..		135.872
Media		6.176
Do 1.º de julho		558.897
Media		4.902
Do 1.º de julho anno passado		772.771
Café revertido ao stock des o 1.º de julho ..		6.753
Embarques:		
Europa		1.652
America do Sul		300
Cabotagem		50
Total		2.002
Idem anno passado ..		6.733
Desde o 1.º do mez ..		119.749
Do 1.º de julho.. ..		501.108
Idem anno passado ..		604.873
Stock		649.517
Menos consumo local do dia 22-10-37.. ..		500
		694.017
Café doado		300
Existencia		694.317
Idem anno passado ..		682.752

CAFE' A TERMO
1.º Pregão — Unico
Mezes — Vendedores — Compradores e differença

CONTRATO "A" (NOVO)

Outubro vend. 16$475 e comp. 16$200, inalterado; novembro, 16$100 e 15$975, mais $75; dezembro, 16$ e 15$875, mais $125; janeiro, 15$800 e 15$750, mais $100; fevereiro 15$850 e 15$650, mais $150 e março 15$700 e ... 15$575, mais $125 respectivamente. Vendas 500 saccas. Posição firme.

ASSUCAR

Esse mercado, hontem, regulava frouxo. Os preços em baixa, e os negocios accusaram algum vulto. Fechou frouxo o mercado.

MOVIMENTO ESTATISTICO

Entradas, 7.488; saidas, 10.768 tendo em stock 34.752 saccas.

COTAÇÕES POR 60 KILOS

Branco crystal 55$500 a 56$ e mascavos 41$ a 42$000.

ALGODÃO

O mercado desse producto, hontem, operava estavel. Fizeram-se transacções de maior actividade e os preços se mantinham nas bases da vespera.

Fechou estacionario.

MOVIMENTO ESTATISTICO

Entradas, não houve. Saidas, 1.089, tendo em stock, 14.173 fardos.

COTAÇÕES POR 10 KILOS

Seridó: typo 3, 37$500 a 38$; typo 4, 36$500 a 37$0000. Sertões: 36$ a 36$500; typo 5, 33$500 e 34$000. Ceará, Mattas: nominal. Paulista: typo 3, nominal, typo 5, 33$500 a 34$000.

Movimento de vapores

NAVIOS ESPERADOS
DA EUROPA PARA O RIO DA PRATA

Hamburgo e esc., "Uruguay" 23
Stockholmo e esc., "Lima" .. 21
Amsterdam e esc., "Sallanda" 25
Genova e esc., "Mendonza" 25
Londres e esc., "High Brigade" 25
Hamburgo e esc., "M. Olivia" 27
Hamburgo e esc. "Mandu'" 30

DOS ESTADOS UNIDOS PARA O RIO DA PRATA

Nova Orleans e esc. "Barbacena" 25
Nova York e esc., "Parnahyba" 26
N. Orleans e esc., "Delvalle" 26
N. York e esc., "Culberson" 27

DE CABOTAGEM

Itajahy e esc., "Tutoya" .. 24
Manáos e esc., "Duque de Caxias" 24
Recife e esc., "Buriti" .. 24
Aracaju' e esc., "Cuyabá" 25
Laguna e esc., "Anna" 27
Laguna e esc., "Aspirante Nascimento" 24
Belém e esc., "Poconé" .. 24
Itajahy e esc., "B. de Macedo" 28
Laguna e esc., "Paraná" .. 29

A SAIR
PARA A EUROPA DO RIO DA PRATA

Londres e esc., "Santhos" .. 24
Stockholmo e esc. "Colombia" 26
Amsterdam e esc., "Iacra" 27
Helsinki e esc., "Bore VIII" 28
Oslo e esc., "Cruz" 30
Hamburgo e esc.. "Raul Soares" 30

PARA OS ESTADOS UNIDOS DO RIO DA PRATA

Nova York e esc., "Ayurucá" 24
Nova Orleans e esc., "Alegrete" 27
N. York e esc., "N. Prince" 27
N. York e esc., "Cliffwood" 28
N. Orleans e esc., "Delmundo" 29

POR CABOTAGEM

Laguna e esc., "Carl Hoepcke" 24
Victoria e esc., "Arassuhy" 24
P. Alegre e esc., "Itaquatiá" 24

Assombrosos Jimmy e Charlie os 4 WILKYS

no formidavel programma do

CASINO ATLANTICO

Breve: LEO MARJANE

A princeza da canção franceza

União dos Alfaiates e Classes Annexas

Pedem-nos a publicação do seguinte communicado:

"De ordem do companheiro presidente convido a todos os socios quites e que estejam em pleno goso dos seus direitos sociaes a comparecerem á Assembléa Geral Extraordinaria, a realizar-se amanhã, 25 do corrente, nesta séde, ás 18 horas, para resolver sobre a seguinte ordem do dia: — Eleição do delegado eleitor junto ao Instituto de Aposentadorias e Pensões dos Industriarios. — Frederico Viola, secretario geral".

CASA LISTER Ltda.

Rio de Janeiro — RUA S. JOSE', 87 — Tel.: 22-0771
End. Tel. "Cirurgia"

PERITOS em: Installações de hospitaes, consultorios medicos, casas de saude, laboratorios, raios X, Diathermia. GRANDE STOCK em: Instrumentos de cirurgia — Material para consultorios de medicos — Hospitaes — Laboratorios — Accessorios de pharmacia — Material de ensino

X Feira Internacional de Amostras

HOJE —:— ABERTURA ÁS 14 HORAS —:— HOJE

No Estadio Brasil: "MALUCOS DA BROADWAY"

No Aquario: "NOVOS PEIXES DO AMAZONAS"

14 novidades no Parque Shanghai

Amanhã, segunda-feira, abertura dos portões ás 14 horas

DIA 30 — Grandes festejos em homenadem ao "EMPREGADO NO COMMERCIO"

1$000 — ENTRADA — 1$000

NOTICIAS DO ESTADO DO RIO

PARA COMBATER O COMMUNISMO NAS ESCOLAS DO ESTADO

O secretario do Interior e Justiça, baixou uma portaria determinando ao director do Departamento da Educação que organize os programmas das escolas, de accordo com as normas apontadas pela commissão executiva do Estado de Guerra, quanto á educação civica. Recommendou ainda que o professorado se empenhe na campanha contra a ideologia communista.

FALSIFICAÇÃO DE CERTIFICADOS PARA O SERVIÇO MILITAR

Outro escandalo acaba de surgir em Nictheroy, agora é com relação aos certificados para o serviço militar.

A policia está empenhada em apurar quaes os responsaveis pelo fornecimento de certificados de quitação do serviço militar fornecidos pela 2ª Circumscripção de Recrutamento e nos quaes até a firma do chefe do serviço daquella repartição era falsificada. O que está até agora apurado, é serem esses documentos falsificados, para a obtenção de matricula na Capitania do Porto. O inquerito está sendo procedido na 3ª Delegacia auxiliar, achando-se detidas varias pessoas implicadas no facto.

PROFESSORAS LICENCIADAS

Foram concedidas licenças, ás seguintes professoras: de 3 mezes, a d. Cacilda Ferrão da Cunha, Nair Jardim da Cunha, Nice Pinheiro Baptista, Yolanda Lemos de Miranda, Maria do Carmo Carneiro Pereira e Maria Carneiro; de 6 mezes a d. Benta Dias Moreira; de dois mezes, a d. Clara Sobral Rezende e Eurydice Machado Gonçalves e de 4 mezes a d. Olga Collares Guitête.

VARIAS NOTICIAS

A Ordem dos Advogados deferiu os pedidos de inscripção dos advogados Savio Carvalho Silveira, José Amaro da Cunha Alvarenga e Paulo Castilho, tendo indeferido o pedido do solicitador Conceição José Alves.

— Para os cargos de 1º e 2º supplentes de juiz de paz do 3º districto do municipio de Miracema, foram nomeados os srs. Oscar da Silva Bastos e Candido Nunes.

— O sr. Lauro Monteiro de Souza, foi effectivado no cargo de medico do Departamento de Saude Publica.

— A' funccionaria do Departamento de Turismo do Estado, d. Vera Aureliana, foram concedidos 15 dias de licença.

"PREMIO DE ECONOMIA"

(Sorteio annual)

SORTEIO ENTRE OS DEPOSITANTES DA CAIXA ECONOMICA DO RIO DE JANEIRO

1º. A Caixa Economica do Rio de Janeiro sorteará, cada anno, em 31 de outubro "Dia da Economia", mundialmente celebrado pelas Caixas Economicas, dois premios, entre as cadernetas de "depositos populares" em circulação e as que forem emittidas em sua Matriz, Agencias e Filiaes, até o dia "30 de setembro".

2º. Os premios constarão de dois depositos, um para as cadernetas emittidas pela Matriz e Agencias e outro para as cadernetas das Filiaes, de Petropolis e Nictheroy, cada um no valor da quantia que estiver creditada naquella data na caderneta premiada, não ultrapassando o limite de 20:000$000.

3º. Sempre que o numero sorteado coincidir com o de uma caderneta liquidada ou fóra da natureza das cadernetas de "economia popular", o premio será depositado na caderneta de numero immediatamente superior.

4º. O sorteio será presidido pela alta Administração da Caixa Economica do Rio de Janeiro e fiscalizado pelos proprios depositantes.

DR. BRANDINO CORRÊA

Molestias do apparelho Genital — urinario no homem ou na mulher — OPERAÇÕES — Utero, Ovarios, prostata, rins, bexiga, etc. Cura rapida por processo moderno sem dôr da

GONORRHÉA

e suas complicações — Prostatites, orchites, cystites, estreitamentos, etc. Diathermia, Darsonvalização — Rua da Assembléa n.º 23-sob., das 7 ás 8 e das 14 ás 18 hs. Domingos e feriados, das 7 ás 9 horas

SENHOR allemão architendo um filho de 12 annos, tendo um filho de 16 annos, procura uma moça de boa familia e de bom procedimento, que queira tratar noivado, sendo sómente por sympathia. Pede mandar carta junto com photographia, á redacção desta folha.

Nervoso, insomnia, cansaço cerebral e falta de memoria, curam-se com o

PHOSPHATO ACIDO DE HORSFORD

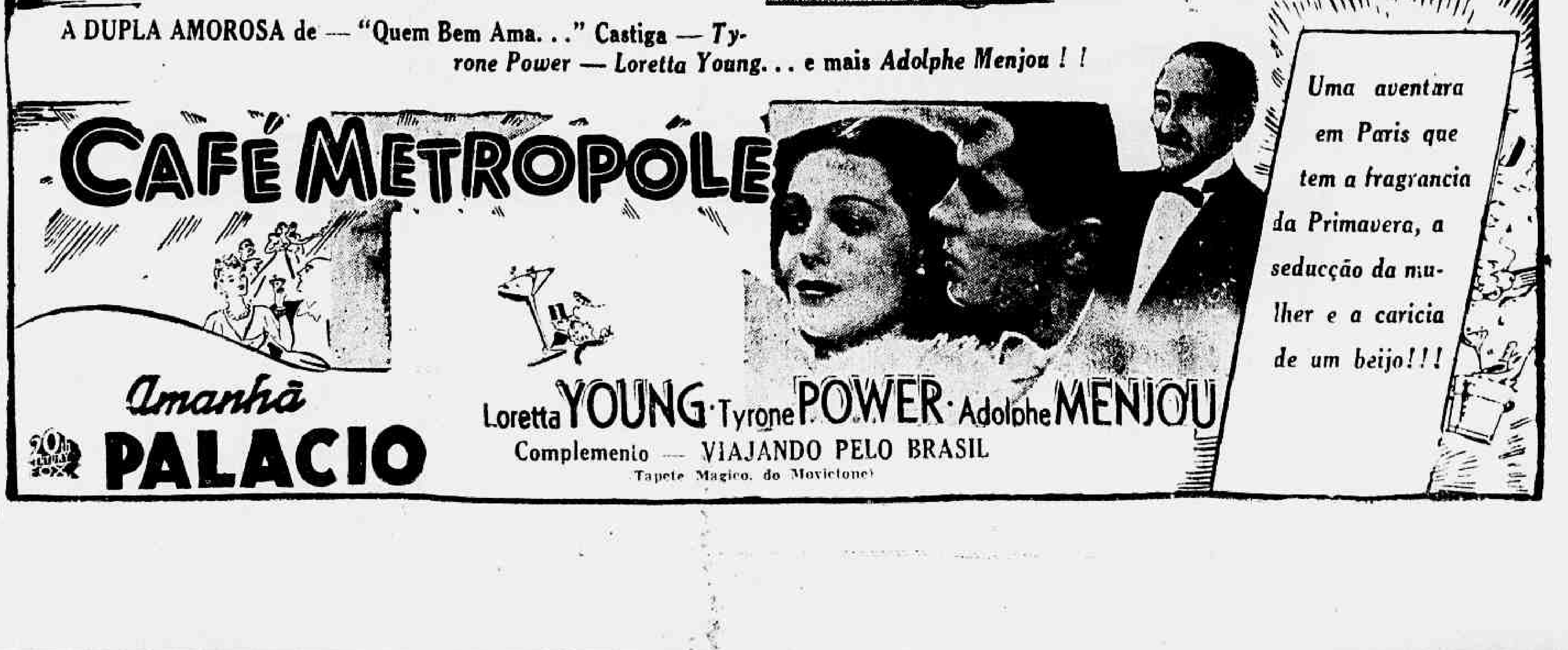

Os olhos são o espelho da alma, da saúde tambem

Já reparou que ha pessoas que têm as palpebras sempre inchadas, como se houvessem despertado de um longo somno? Sabe que significam esses olhos empapuçados? Significam que o organismo está soffrendo de infiltração do excesso de agua que os rins enfermos não conseguem eliminar do systema com a devida presteza. Os rins não estão podendo extrair diariamente do sangue a quantidade normal de liquido superfluo e de impurezas nocivas. Seus milhões de cannaes filtradores se acham em parte obstruidos e isso torna moroso o trabalho dos rins.

Essa lenta intoxicação organica se manifesta por dôres lombares, rheumatismo, dores de cabeça, inchação, cansaço, alteração na quantidade e colorido da urina, irritação da bexiga, etc. Deixar que se prolonguem esses soffrimentos importa em convite a que molestias graves (... e, uremia, mal de Bright) se installem no organismo.

A franqueza renal deve, portanto, ser combatida logo de inicio por meio das Pillulas Foster que são conhecidas de longa data como o melhor medicamento para desinflamar, limpar e fortalecer aos rins e á bexiga.

STOZEMBACH & CO SUCCESSORES DE LECLERC & CO.

AGENTES OFFICIAES DA PROPRIEDADE INDUSTRIAL RUA URUGUAYANA, N. 87, 5º ANDAR EDIFICIO ADRIATICA

Encarregam-se de contratar e promover o fornecimento dos dispositivos para conduzir corrente electrica em uma direcção, bem como o emprego do methodo de produzir os mesmos dotados dos aperfeiçoamentos privilegiados pela Patente de invenção n. 17.285, da qual é concessionaria THE UNION SWITCH & SIGNAL COMPANY

Livros collegiaes e academicos
LIVRARIA ALVES

Não se desprestigie! Barbeie-se em casa, diariamente, com a *legitima* Gillette Azul. É a unica maneira, facil e economica, de se ter sempre uma apparencia attrahente.

LAMINA GILLETTE AZUL

Caixa Previdente dos Contadores de 1937 da Escola Superior de Commercio do Rio de Janeiro

O secretario pede-nos a publicação do seguinte:

"Estão convocados todos os alumnos do 3º anno do Curso de Perito Contador, a comparecerem á reunião que será realizada no proximo dia 25 do corrente, ás 20 horas, para eleição do paranympho da turma".

Solicitou licença-premio

O motorista Pedro Bispo dos Santos enviou ao director do expediente e pessoal do Thesouro um requerimento solicitando licença-premio, o qual foi informado pelo inspector da Alfandega que o encaminhou, afim de seguir os tramites legaes.

THEATRO

PRIMEIRAS

"AGUA VAE", NO REPUBLICA

Foi uma noite inesquecivel de encantos e de deslumbramentos, a que essa garota maravilhosa que é Beatriz Costa, nos deu a fortuna de assistir ante-hontem, na sua festa de arte, a revista "Agua vae", assignada por Thomaz Ribeiro Colaço e Chianca de Garcia com musica de Frederico de Freitas e Antonio Mello. O adeus de Beatriz foi a nota mais intensa de vibração a que temos assistido ultimamente no Rio. O theatro, com as suas vastas dependencias, completamente esgotadas por duas vezes, o palco e seu camarim juncados de mais de uma centenas de corbeilles, uma ovação que ella agradecia com lagrimas, eis, o que foi a noite de arte da mais legitima expressão do theatro musicado de Portugal. Beatriz fez oito papeis, todos optimos, todos originaes, todos novos.

Não ha um delles que possa se destacar, todos agradaram.

Maria Sampaio esteve esplendida e elegante. E um "diseuse" admiravel e esteve a sua vontade, todas as vezes que teve que recitar as palavras dos autores, que, diga-se de passagem, apresentaram um trabalho brilhantemente escripto. Preside mesmo os quadros de "Agua vae" o espirito literario.

Dina Thereza foi outro successo da noite. Cantou lindos fados sendo muito applaudida. Maria Brazão, Fernando Coimbra, Rosa Maria, Maria Portugal, Coralia Escobar e até a Maria Domingos brilharam.

Nascimento Fernandes interveiu em um "sketch" com felicidade, Alvaro Ferreira nos deu o melhor compère da temporada. Montagem boa e luxuosa.

JOSE' LYRA

"O CLUB DOS GANGSTERS", NO THEATRO CARLOS GOMES

O elenco de comedias, que actua no theatro Carlos Gomes, representou ante-hontem, á noite, para uma platéa selecta, a comedia norte-americana "O Club dos Gangsters" da autoria de L. Gross e C. Carpentier, em correcta traducção de Renato Alvim e Nelson Abreu.

De genero policial muito bem urdida, "O Club dos Gangsters" diverte e agrada.

A representação esteve segura, salientando-se Cazarré, que esteve esplendido no papel de Avally.

Elza Gomes, Delorges, Paulo Gracindo e Armando Louzada cooperaram bastante para o bom desempenho, notadamente Elza.

A platéa applaudiu, no final dos actos, com enthusiasmo, todos os interpretes de "O Club dos Gangsters."

L. da S.

"HOLLYWOOD..." EM SEU ULTIMO DOMINGO

Hoje será o ultimo domingo de "Hollywood...", apresentada na téla e no palco do Rival por Dulcina e Odilon.

O magnifico successo da engraçadissima satira ás "estrellas" de cinema terá de ser interrompido na semana proxima para estréa de outra palpitante novidade. Hoje, em vesperal elegante ás 16 horas e á noite, o Rival apresentará portanto "Hollywood...", e amanhã, domingo — tambem o ultimo domingo desse cartaz — Dulcina e Odilon levarão a effeito ás 16 horas a vesperal da praxe.

HOJE, "MATINE'E", E A' NOITE, TRES SESSÕES!, NO OLYMPIA

"O' Faustina" tem "sketchs" que fazem rir sem corar o publico e numeros de musica lindissimos, que Dinorah Marzullo, Diamantina Gomes, Annita Santos cantam e dansam com as "girls".

A parte de comicidade, está a cargo dos actores Ratinho, Armando Ferreira, Catalano e Paschoal Americo.

DEPOIS DE AMANHÃ, A FESTA DE NASCIMENTO FERNANDES

Conforme noticiámos já, o distincto actor Nascimento Fernandes realiza, depois de amanhã, terça-feira, no theatro Republica, a sua festa artistica.

Entre os varios elementos que participam do festival de Nascimento Fernandes, destacam-se, Francisco Alves, o interprete maximo da canção brasileira, que cantará musicas ineditas e alguns sambas do seu consagrado repertorio, e P. Filho o maior violinista do Brasil, que, pela primeira vez, exhibirá o seu "Violão Electrico"! Joaquim Pimentel, o querido cantor do nosso "broacasting", vae cantar um fado inedito, letra de Nascimento Fernandes musica de Carlos Brandão. Toma parte Dircinha Baptista, graciosa figura do "broacasting" carioca. Será representada a revista de grande exito "O Santo Antonio" onde a "estrella" Beatriz Costa tem bellissimos trabalhos e na qual toma parte toda a Companhia.

"TRAVIATA" EM MATINE'E E "RIGOLETTO" NO JOÃO CAETANO COM DEMARCO NO PROTAGONISTA

Repete-se novamente hoje á noite, pela companhia lyrica do theatro João Caetano, a opera "Rigoletto", que, com grande successo serviu de estréa para o bello conjunto organizado pela Associação Brasileira de Artistas Lyricos.

Teremos seguramente, á noite, uma nova enchente que vae applaudir Dora Solina na Gilda, artista realmente admiravel, Renato Gerard no Duque de Montova, sempre elegante e apreciadissimo, Ernesto Demarco, o valoroso barytono já consagrado entre nós, e, na Europa, vae mais uma vez enthusiasmar no protanogista, e, afinal, o baixo Mario Tomasse no incomparavel Sparafucile e Fantuzzi na Magdalena.

O PRIMEIRO DOMINGO DE QUAL DOS TRES?", NO RECREIO

A revista que hontem subiu á scena e que alcançou tão assignalado successo "Qual dos tres?", irá hoje com todos os seus typos politicos 3 vezes á scena. A' tarde, ás 16 horas em matinée das senhoras e á noite ás 20 e 22 horas teremos esta revista. Na interpretação tomarão parte Oscarito, Eva, Stuart, Itala, Isa, Pedro Dias João Martins e outros.

Dr. José de Albuquerque
Affecções sexuaes masculinas venereas ou não. Tratamento da
IMPOTENCIA EM MOÇO
R. DO ROSARIO, 172. De 1 ás 6

HELOISA HELENA

Entre os valores novos que o cinema brasileiro vem revelando, ultimamente, figura com destaque Heloisa Helena. E' a estrella do novo film nacional "O Samba da Vida". Representa com muita graça e rara desenvoltura, que denota a sua inconfundivel personalidade.

A "MAQUILLAGE" DOS STUDIOS não atemoriza essa famosa estrella do cinema brasileiro! - graças ao Sabonete Palmolive

"... sempre procurei usar o melhor sabonete. Por isso escolhi o Palmolive, feito com os oleos de oliva e de palma, para proteger a minha pelle dos effeitos da "maquillage" dos studios".
Heloisa Helena

PALMOLIVE, O SABONETE FEITO COM OS SUAVES OLEOS DE OLIVA E PALMA, É UM VERDADEIRO EMBELLEZADOR E PROTECTOR DA CUTIS DA MULHER

A mocidade da pelle é conservada pelos oleos naturaes que esta contém, os quaes a alimentam e fortalecem. Assim explicam os mais abalizados especialistas de belleza do mundo. Para evitar a perda desses oleos preciosos e proteger a pelle, conservando-a jovem e cheia de viço, recommendam aquelles especialistas o uso do Palmolive, porque é o unico sabonete embellezador feito dos balsamicos oleos de oliva e de palma.

FAÇA HOJE MESMO ESTE TRATAMENTO DE BELLEZA

Dê massagens no rosto, no pescoço, nos hombros e em todo o corpo com as mãos cheias da espuma luxuriante do Palmolive. Deixe-a penetrar bem nos poros. Lave-se com bastante agua, e enxugue-se suavemente. Verifique ao espelho a seguir como a sua pelle fica sedosa, macia e adoravel depois do banho.

Conserve Essa Cutis Juvenil Que Convida a Acariciá-a!

THEATRO REGINA

A Cia. de Arte Dramatica Alvaro Moreyra continua a apresentar com grande successo a peça de H. R. Lenormand, "Asia" em reprise attendendo a innumeros pedidos.

A seguir esta Cia. apresentará "A Volupia da Honra" de Pirandelo, a peça que empolgou as capitaes européas e que agora será levada pela primeira vez no Brasil.

Depois da GRIPPE
Arsenico Iodado Composto

Uma trinca de peso numa comedia sensacional

PREÇOS:
Poltrona a 3$000:
Estud. e crianças — 1$500.

HORARIO: 2 — 4 — 6 — 8 e 10 hs.

AMANHÃ, no PATHÉ PALACE

CONCESSÃO UNICA DO GOVERNO DA REPUBLICA

LOTERIA FEDERAL DO BRASIL

Contrato celebrado com o Governo Federal em 20 de julho de 1932, á vista da Lei N. 21.143, de 10 de Março de 1932

498.ª EXTRAÇÃO — PREMIO MAIOR: **200:000$000** — PLANO X

Lista da extração de SABADO, 23 de OUTUBRO de 1937

4.660 PREMIOS

Nesta LISTA não figuram por extenso os numeros premiados pela terminação do ultimo algarismo

Os bilhetes são litografados em papel branco, tinta beije, fundo verde garrafa e numeração preta na frente, com a inscrição: Extração em 23 de Outubro de 1937 ás 14 horas

Atenção: Verifiquem a terminação simples de seus BILHETES

Todos os numeros terminados em 6 têm 40$000

Todos os numeros terminados em 6 têm 40$000

0
10 ... 200$
29 ... 60$
106 ... 50$
129 ... 60$
132 ... 50$
138 ... 100$
170 ... 500$
178 ... 50$
186 ... 50$
214 ... 50$
229 ... 60$
242 ... 100$
267 ... 50$
276 ... 50$
281 ... 50$
283 ... 50$
284 ... 100$
329 ... 60$
349 ... 50$
363 ... 50$
374 ... 50$
406 ... 50$
429 ... 60$
445 ... 50$
478 ... 100$
529 ... 60$
531 ... 50$
565 ... 50$
561 ... 500$
574 ... 200$
591 ... 100$
629 ... 60$
636 — 1:000$000
650 ... 50$
661 ... 50$
670 ... 100$
679 ... 200$
703 ... 200$
709 ... 50$
712 ... 50$
726 ... 50$
729 ... 60$
740 ... 50$
764 ... 50$
788 ... 50$
789 ... 50$
804 ... 100$
825 ... 50$
829 ... 60$
897 ... 50$
914 ... 200$
919 ... 50$
922 ... 50$
924 ... 50$
929 ... 60$
986 ... 50$
992 ... 50$
993 ... 50$

Todos os numeros deste milhar terminados em 6 TEM 40$000

1
1029 ... 60$
1086 ... 50$
1129 ... 60$
1136 ... 50$
1161 ... 50$
1166 ... 50$
1193 ... 50$
1210 ... 200$
1215 ... 50$
1229 ... 60$
1253 ... 200$
1329 ... 60$
1335 ... 200$
1348 ... 50$
1381 ... 100$
1424 ... 100$
1429 ... 60$
1431 ... 50$
1473 ... 50$
1491 ... 50$
1529 ... 60$
1532 ... 200$
1549 ... 50$
1551 ... 200$
1552 ... 60$
1596 ... 50$
1602 ... 50$
1629 ... 60$
1630 ... 50$
1691 ... 100$
1693 ... 100$
1724 ... 50$
1729 ... 60$
1730 ... 50$
1762 ... 100$
1787 ... 50$
1829 ... 60$
1869 ... 50$
1872 ... 50$
1903 ... 200$
1910 ... 50$
1916 ... 50$
1929 ... 60$
1961 ... 50$
1972 ... 50$
1989 ... 100$

Todos os numeros deste milhar terminados em 6 TEM 40$000

2
2029 ... 60$
2030 ... 50$
2040 ... 50$
2097 ... 500$
2118 ... 50$
2123 ... 50$
2129 ... 60$
2144 ... 50$
2147 ... 50$
2153 ... 100$
2186 ... 50$
2194 ... 50$
2229 ... 60$
2234 ... 50$
2235 ... 50$
2242 ... 50$
2326 — 1:000$000
2329 ... 60$
2344 ... 100$
2361 ... 50$
2423 ... 100$
2429 ... 60$
2480 ... 200$
2529 ... 60$
2535 ... 100$
2554 ... 50$
2555 ... 500$
2591 ... 100$
2621 ... 200$
2626 ... 50$
2629 ... 60$
2673 ... 50$
2715 ... 50$
2728 ... 50$
2729 ... 60$
2759 ... 50$
2797 ... 50$
2798 ... 500$
2829 ... 60$
2830 ... 200$
2880 ... 50$
2920 ... 50$
2929 ... 60$
2978 ... 50$
2990 ... 100$
2992 ... 50$
2995 ... 100$

Todos os numeros deste milhar terminados em 6 TEM 40$000

3
3006 ... 100$
3008 ... 50$
3026 ... 50$
3029 ... 60$
3071 ... 50$
3092 ... 50$
3097 ... 100$
3102 ... 50$
3129 ... 60$
3138 ... 50$
3144 ... 100$
3207 ... 100$
3212 ... 50$
3214 ... 50$
3229 ... 60$
3236 ... 100$
3256 ... 50$
3267 ... 50$
3272 ... 50$
3279 ... 50$
3327 ... 100$
3329 ... 60$
3348 ... 50$
3393 ... 200$
3423 ... 50$
3429 ... 60$
3449 ... 50$
3498 ... 100$
3502 ... 50$
3513 ... 500$
3529 ... 60$
3547 ... 50$
3556 ... 100$
3557 ... 50$
3564 ... 50$
3629 ... 60$
3630 ... 100$
3635 ... 50$
3667 ... 50$
3685 ... 50$
3694 ... 50$
3715 ... 50$
3718 ... 50$
3729 ... 60$
3749 ... 50$
3754 ... 50$
3829 ... 60$
3857 ... 50$
3913 ... 100$
3929 ... 60$
3936 ... 50$
3937 ... 50$
3950 ... 50$
3971 ... 200$

Todos os numeros deste milhar terminados em 6 TEM 40$000

4
4029 ... 60$
4052 ... 50$
4053 ... 50$
4061 ... 50$
4107 ... 60$
4119 ... 60$
4129 ... 60$
4151 ... 50$
4194 ... 50$
4213 ... 50$
4229 ... 60$
4251 ... 50$
4329 ... 60$
4371 ... 50$
4375 ... 50$
4407 ... 100$
4429 ... 60$
4444 ... 60$
4445 ... 50$
4446 ... 50$
4467 ... 50$
4503 ... 50$
4511 ... 50$
4517 ... 100$
4529 ... 60$
4571 ... 100$
4576 ... 50$
4582 ... 50$
4584 ... 50$
4587 ... 50$
4590 ... 50$
4629 ... 60$
4656 ... 100$
4662 — 1:000$000
4677 ... 50$
4711 ... 50$
4728 ... 50$
4729 ... 60$
4765 ... 50$
4811 — 1:000$000
4829 ... 60$
4851 ... 50$
4929 ... 60$
4977 ... 50$
4992 ... 50$

Todos os numeros deste milhar terminados em 6 TEM 40$000

5
5029 ... 60$
5059 ... 500$
5062 ... 200$
5067 — 3:000$000
5080 ... 100$
5129 ... 60$
5154 ... 50$
5183 ... 50$
5226 ... 50$
5229 ... 60$
5238 ... 100$
5284 ... 50$
5289 ... 50$
5292 ... 50$
5304 ... 50$
5319 ... 200$
5329 ... 60$
5351 ... 50$
5355 ... 50$
5357 ... 50$
5376 ... 50$
5401 ... 50$
5420 ... 500$
5429 ... 60$
5443 ... 50$
5455 ... 50$
5484 ... 50$
5489 ... 50$
5516 ... 50$
5529 ... 60$
5549 ... 500$
5565 ... 100$
5600 ... 50$
5614 ... 100$
5629 ... 60$
5654 ... 50$
5693 ... 50$
5714 ... 50$
5717 ... 50$
5729 ... 60$
5745 ... 50$
5753 ... 50$
5791 ... 50$
5829 ... 60$
5835 ... 50$
5842 ... 50$
5849 ... 50$
5893 ... 50$
5920 ... 50$
5929 ... 60$
5989 ... 50$
5998 ... 50$

Todos os numeros deste milhar terminados em 6 TEM 40$000

6
6001 ... 60$
6008 ... 50$
6029 ... 60$
6049 ... 100$
6092 ... 100$
6095 ... 50$
6106 ... 500$
6115 ... 50$
6129 ... 60$
6164 ... 50$
6193 ... 100$
6197 ... 50$
6220 ... 50$
6229 ... 60$
6229 ... 50$
6253 ... 100$
6288 ... 50$
6290 ... 50$
6299 ... 50$
6314 — 1:000$000
6329 ... 60$
6338 ... 50$
6358 ... 50$
6408 ... 50$
6410 ... 200$
6426 ... 50$
6429 ... 60$
6463 ... 50$
6529 ... 60$
6542 ... 50$
6547 ... 50$
6549 ... 50$
6555 ... 50$
6568 ... 100$
6606 ... 50$
6622 — 2:000$000
6629 ... 60$
6650 ... 50$
6729 ... 60$
6739 ... 50$
6785 ... 50$
6793 ... 50$
6794 ... 50$
6829 ... 60$
6929 ... 60$
6970 ... 50$
6988 ... 50$
6997 ... 60$

Todos os numeros deste milhar terminados em 6 TEM 40$000

7
7006 ... 60$
7011 ... 100$
7029 ... 60$
7052 ... 50$
7067 ... 50$
7129 ... 60$
7181 ... 50$
7195 ... 50$
7200 ... 50$
7229 ... 60$
7241 ... 50$
7244 ... 50$
7274 ... 50$
7306 ... 50$
7309 ... 50$
7326 ... 200$
7329 ... 60$
7363 ... 50$
7365 ... 50$
7371 ... 100$
7400 ... 100$
7405 ... 50$
7429 ... 60$
7443 ... 50$
7446 ... 50$
7477 ... 50$
7479 ... 200$
7485 ... 50$
7487 ... 100$
7500 ... 50$
7517 ... 50$
7523 ... 50$
7529 ... 60$
7549 ... 50$
7583 ... 200$
7629 ... 60$
7629 ... 50$
7666 ... 50$
7694 ... 50$
7695 ... 50$
7711 ... 50$
7729 ... 60$
7744 ... 50$
7763 ... 50$
7771 ... 50$
7776 ... 50$
7808 ... 50$
7811 ... 50$
7812 ... 50$
7822 ... 50$
7829 ... 60$
7836 ... 50$
7843 ... 100$
7863 ... 50$
7872 ... 50$
7929 ... 60$
7929 ... 50$
7986 ... 200$

Todos os numeros deste milhar terminados em 6 TEM 40$000

8
8002 ... 100$
8013 ... 100$
8023 ... 50$
8024 ... 50$
8029 ... 60$
8046 ... 50$
8054 ... 50$
8064 ... 50$
8066 ... 500$
8073 ... 100$
8078 ... 50$
8129 ... 100$
8129 ... 60$
8207 ... 100$
8229 ... 60$
8231 ... 500$
8265 ... 100$
8310 ... 100$
8319 ... 500$
8329 ... 60$
8339 ... 50$
8346 ... 100$
8348 ... 50$
8367 ... 50$
8377 ... 500$
8387 ... 200$
8414 ... 100$
8429 ... 60$
8529 ... 60$
8617 ... 50$
8629 ... 60$
8640 ... 50$
8671 ... 50$
8676 ... 50$
8684 ... 100$
8685 ... 100$
8720 ... 50$
8729 ... 60$
8772 ... 50$
8775 ... 50$
8829 ... 60$
8877 ... 50$
8906 ... 100$
8929 ... 60$
8930 ... 50$
8943 ... 200$
8956 ... 50$
8962 ... 50$
8971 ... 50$
8992 ... 50$

Todos os numeros deste milhar terminados em 6 TEM 40$000

9
9022 ... 50$
9029 ... 100$
9029 ... 60$
9045 ... 50$
9106 ... 50$
9127 ... 50$
9129 ... 60$
9129 ... 50$
9229 ... 60$
9260 ... 500$
9283 — 2:000$000
9297 ... 100$
9300 ... 50$
9329 ... 60$
9336 ... 100$
9342 ... 50$
9350 ... 50$
9368 ... 50$
9376 ... 100$
9383 ... 50$
9409 ... 50$
9415 ... 50$
9423 ... 50$
9429 ... 60$
9445 ... 50$
9529 ... 60$
9547 ... 50$
9578 ... 100$
9607 ... 500$
9629 ... 60$
9642 ... 50$
9669 ... 50$
9673 ... 50$
9702 ... 50$
9723 ... 500$
9729 ... 60$
9829 ... 60$
9862 ... 50$
9912 ... 200$
9929 ... 60$
9978 ... 50$
9982 ... 500$
9991 ... 50$

Todos os numeros deste milhar terminados em 6 TEM 40$000

10
10020 ... 50$
10028 ... 50$
10029 ... 60$
10038 ... 50$
10056 ... 50$
10066 ... 100$
10090 ... 100$
10099 ... 50$
10129 ... 60$
10174 ... 50$
10202 ... 50$
10229 ... 60$
10243 — 10:000$000
10265 ... 50$
10272 ... 50$
10276 ... 50$
10329 ... 60$
10376 — 1:000$000
10389 ... 500$
10429 ... 60$
10481 ... 50$
10511 ... 100$
10529 ... 60$
10538 ... 50$
10585 ... 50$
10589 ... 100$
10629 ... 60$
10632 ... 50$
10635 ... 50$
10644 ... 50$
10712 ... 50$
10713 ... 100$
10717 ... 50$
10729 ... 60$
10795 ... 200$
10823 ... 50$
10829 ... 60$
10829 ... 50$
10856 ... 100$
10870 ... 200$
10872 ... 50$
10884 ... 50$
10891 ... 50$
10905 ... 50$
10915 ... 50$
10929 ... 60$
10967 ... 50$
10995 ... 50$

Todos os numeros deste milhar terminados em 6 TEM 40$000

11
11029 ... 60$
11039 ... 50$
11042 ... 100$
11045 ... 200$
11105 ... 50$
11107 ... 500$
11129 ... 60$
11158 ... 100$
11163 ... 50$
11208 ... 50$
11229 ... 60$
11277 ... 50$
11278 ... 60$
11301 ... 50$
11306 ... 100$
11309 ... 50$
11329 ... 60$
11402 ... 50$
11429 ... 60$
11434 ... 50$
11465 ... 50$
11484 ... 100$
11487 — 1:000$000
11498 ... 50$
11529 ... 60$
11566 ... 50$
11579 ... 50$
11605 ... 50$
11629 ... 60$
11644 ... 50$
11651 ... 200$
11661 ... 50$
11688 ... 100$
11716 — 1:000$000
11725 ... 50$
11728 ... 50$
11729 ... 60$
11732 ... 50$
11783 ... 50$
11791 ... 50$
11829 ... 60$
11884 ... 50$
11906 ... 50$
11907 ... 50$
11929 ... 60$
11942 ... 100$
11984 ... 50$
11986 ... 200$

Todos os numeros deste milhar terminados em 6 TEM 40$000

12
12029 ... 60$
12039 ... 100$
12047 — 2:000$000
12054 ... 50$
12068 ... 50$
12082 ... 100$
12099 — 2:000$000
12107 ... 100$
12125 ... 50$
12129 ... 60$
12162 ... 50$
12213 ... 50$
12229 ... 60$
12282 ... 50$
12283 ... 50$
12329 ... 60$
12342 ... 50$
12346 ... 50$
12403 ... 100$
12412 ... 50$
12413 ... 60$
12429 ... 60$
12435 ... 50$
12461 ... 50$
12477 ... 50$
12506 ... 100$
12529 ... 60$
12623 ... 50$
12629 ... 60$
12656 ... 50$
12701 ... 50$
12720 ... 100$
12729 ... 60$
12737 ... 50$
12742 ... 50$
12746 ... 200$
12788 ... 50$
12829 ... 60$
12843 ... 50$
12871 ... 100$
12922 ... 50$
12929 ... 60$
12968 ... 50$
12977 ... 50$

Todos os numeros deste milhar terminados em 6 TEM 40$000

13
13015 ... 50$
13020 — 1:000$000
13029 ... 60$
13064 ... 50$
13068 ... 100$
13113 ... 50$
13129 ... 60$
13163 ... 50$
13209 ... 50$
13229 ... 60$
13303 ... 50$
13315 ... 50$
13329 ... 60$
13343 ... 100$
13395 ... 200$
13425 ... 50$
13429 ... 60$
13451 ... 50$
13497 ... 50$
13512 ... 100$
13529 ... 60$
13544 ... 50$
13560 ... 50$
13570 ... 100$
13592 ... 100$
13625 ... 100$
13629 ... 60$
13694 ... 50$
13729 ... 60$
13743 ... 50$
13771 ... 100$
13783 ... 50$
13822 ... 100$
13829 ... 60$
13837 ... 100$
13862 ... 200$
13866 ... 50$
13929 ... 60$
13936 ... 50$
13955 ... 100$

Todos os numeros deste milhar terminados em 6 TEM 40$000

14
14013 ... 50$
14029 — 30:000$000 — Rio
14029 ... 60$
14082 ... 100$
14087 ... 100$
14129 ... 60$
14217 ... 100$
14229 ... 60$
14262 ... 100$
14286 ... 50$
14303 ... 50$
14329 ... 60$
14347 ... 50$
14362 ... 50$
14373 ... 50$
14402 ... 50$
14418 ... 50$
14428 ... 50$
14429 ... 60$
14449 ... 100$
14469 ... 60$
14502 ... 50$
14529 ... 60$
14582 ... 50$
14586 ... 50$
14604 ... 60$
14613 ... 60$
14626 ... 50$
14628 ... 50$
14629 ... 60$
14647 ... 50$
14665 ... 60$
14667 ... 200$
14696 ... 500$
14710 ... 50$
14729 ... 60$
14745 ... 60$
14748 ... 50$
14757 ... 50$
14783 ... 100$
14792 ... 50$
14808 ... 100$
14829 ... 60$
14830 ... 50$
14870 ... 100$
14908 ... 100$
14929 ... 60$
14966 ... 50$
14977 ... 100$
14981 ... 60$
14984 ... 50$
14990 ... 50$

Todos os numeros deste milhar terminados em 6 TEM 40$000

15
15029 ... 60$
15129 ... 60$
15129 ... 50$
15155 ... 100$
15149 ... 50$
15164 ... 50$
15187 ... 50$
15198 ... 500$
15229 ... 60$
15271 ... 50$
15329 ... 60$
15356 ... 50$
15390 ... 50$
15421 ... 50$
15429 ... 60$
15429 ... 50$
15439 ... 50$
15463 ... 50$
15478 ... 50$
15529 ... 60$
15552 ... 50$
15607 ... 200$
15622 ... 50$
15629 ... 60$
15666 ... 100$
15683 ... 100$
15729 ... 60$
15748 ... 50$
15818 ... 50$
15829 ... 60$
15850 ... 50$
15887 ... 50$
15890 ... 200$
15908 ... 50$
15929 ... 60$
15965 ... 100$
15979 ... 200$

Todos os numeros deste milhar terminados em 6 TEM 40$000

16
16015 ... 60$
16017 ... 50$
16029 ... 60$
16122 ... 50$
16129 ... 60$
16130 ... 50$
16134 ... 50$
16206 ... 50$
16229 ... 60$
16257 ... 50$
16300 ... 50$
16310 ... 50$
16314 ... 50$
16329 ... 60$
16358 ... 50$
16401 ... 50$
16429 ... 60$
16521 ... 100$
16529 ... 60$
16537 ... 50$
16539 ... 50$
16541 ... 50$
16544 ... 50$
16550 ... 50$
16564 ... 50$
16601 ... 50$
16629 ... 60$
16652 ... 50$
16659 ... 60$
16729 ... 60$
16769 ... 50$
16789 ... 100$
16816 ... 60$
16829 ... 60$
16865 ... 50$
16915 ... 50$
16928 ... 50$
16929 ... 60$
16942 ... 50$

Todos os numeros deste milhar terminados em 6 TEM 40$000

17
17029 ... 60$
17040 ... 50$
17076 ... 50$
17089 ... 200$
17095 ... 200$
17113 ... 100$
17129 ... 60$
17229 ... 60$
17263 ... 50$
17306 — 1:000$000
17329 ... 60$
17333 ... 500$
17388 ... 100$
17390 ... 50$
17405 ... 50$
17429 ... 60$
17451 ... 500$
17473 ... 50$
17476 ... 50$
17507 ... 200$
17529 ... 60$
17559 ... 50$
17565 ... 50$
17575 ... 50$
17577 ... 50$
17584 ... 50$
17624 ... 50$
17627 ... 50$
17629 ... 60$
17729 ... 60$
17749 ... 500$
17756 ... 50$
17829 ... 60$
17907 ... 50$
17929 ... 60$
17973 ... 50$
17984 ... 50$
17987 ... 50$

Todos os numeros deste milhar terminados em 6 TEM 40$000

18
18029 ... 60$
18061 ... 50$
18070 — 1:000$000
18102 — 1:000$000
18107 ... 50$
18111 ... 200$
18129 ... 60$
18131 ... 50$
18147 ... 50$
18151 ... 50$
18184 ... 60$
18229 ... 60$
18235 ... 100$
18260 ... 50$
18262 ... 50$
18291 ... 200$
18321 ... 50$
18329 ... 60$
18375 ... 50$
18392 ... 500$
18429 ... 60$
18454 ... 50$
18527 ... 50$
18529 ... 60$
18531 ... 100$
18561 ... 50$
18603 ... 50$
18613 ... 100$
18621 ... 500$
18627 ... 50$
18629 ... 60$
18634 ... 50$
18644 ... 50$
18651 ... 50$
18665 ... 50$
18721 ... 50$
18729 ... 60$
18742 ... 100$
18775 ... 200$
18829 ... 60$
18833 ... 50$
18846 ... 100$
18864 ... 50$
18890 ... 100$
18903 ... 100$
18906 ... 50$
18911 ... 50$
18929 ... 60$
18964 ... 50$

Todos os numeros deste milhar terminados em 6 TEM 40$000

19
19020 ... 100$
19029 ... 60$
19096 ... 50$
19129 ... 60$
19171 ... 100$
19208 ... 50$
19210 ... 60$
19222 ... 100$
19229 ... 60$
19230 ... 50$
19292 ... 50$
19318 ... 100$
19329 ... 60$
19343 ... 100$
19372 ... 50$
19381 ... 50$
19403 ... 50$
19429 ... 60$
19471 ... 50$
19478 ... 50$
19509 ... 50$
19514 ... 50$
19525 ... 100$
19529 ... 60$
19554 ... 100$
19562 ... 50$
19568 ... 200$
19571 ... 50$
19629 ... 60$
19691 ... 50$
19707 ... 50$
19717 ... 50$
19723 — 1:000$000
19729 ... 60$
19801 ... 200$
19829 ... 60$
19871 ... 50$
19894 ... 50$
19929 ... 60$
19958 ... 50$
19984 ... 50$
19985 ... 50$
19999 ... 200$

Todos os numeros deste milhar terminados em 6 TEM 40$000

20
20008 ... 60$
20029 ... 60$
20038 ... 50$
20039 ... 200$
20050 ... 50$
20129 ... 60$
20139 ... 100$
20171 ... 200$
20173 ... 50$
20186 ... 50$
20191 ... 50$
20223 ... 50$
20229 ... 60$
20249 ... 50$
20298 ... 50$
20329 ... 60$
20356 ... 50$
20373 ... 50$
20429 ... 60$
20430 ... 50$
20474 ... 50$
20478 ... 50$
20529 ... 60$
20567 ... 50$
20602 ... 200$
20629 ... 60$
20637 ... 50$
20646 ... 50$
20656 ... 200$
20674 ... 50$
20729 ... 60$
20773 ... 50$
20792 ... 50$
20812 ... 100$
20829 ... 60$
20863 ... 50$
20880 ... 50$
20900 ... 100$
20929 ... 60$
20943 ... 50$
20948 ... 100$

Todos os numeros deste milhar terminados em 6 TEM 40$000

21
21005 ... 60$
21018 ... 50$
21029 ... 60$
21030 ... 100$
21034 ... 100$
21049 ... 50$
21069 ... 50$
21098 ... 50$
21111 ... 60$
21129 ... 60$
21149 ... 50$
21151 ... 50$
21202 ... 100$
21224 ... 60$
21229 ... 60$
21240 ... 50$
21291 ... 100$
21329 ... 60$
21339 ... 100$
21344 ... 50$
21391 ... 50$
21429 ... 60$
21446 ... 200$
21468 ... 50$
21529 ... 60$
21531 ... 50$
21545 ... 50$
21629 ... 60$
21722 ... 50$
21729 ... 60$
21739 ... 50$
21745 ... 50$
21761 ... 50$
21786 ... 50$
21794 ... 50$
21825 ... 50$
21829 ... 60$
21832 ... 50$
21850 ... 50$
21851 ... 50$
21903 ... 50$
21929 ... 60$
21940 ... 50$
21949 ... 50$
21955 ... 50$
21972 ... 100$
21983 ... 50$

Todos os numeros deste milhar terminados em 6 TEM 40$000

22
22029 ... 60$
22103 ... 50$
22129 ... 60$
22156 ... 50$
22188 ... 50$
22203 ... 50$
22229 ... 60$
22240 ... 50$
22276 ... 50$
22290 ... 50$
22304 ... 50$
22312 ... 50$
22321 ... 100$
22329 ... 60$
22370 ... 100$
22389 ... 100$
22396 ... 100$
22429 ... 60$
22469 ... 50$
22481 ... 50$
22496 ... 50$
22529 ... 60$
22585 ... 50$
22597 ... 200$
22599 ... 50$
22612 ... 50$
22629 ... 60$
22652 ... 50$
22662 ... 50$
22664 ... 50$
22729 ... 60$
22749 ... 50$
22752 ... 50$
22772 ... 50$
22812 ... 50$
22827 — 2:000$000
22828 ... 50$
22829 ... 60$
22843 ... 50$
22864 ... 50$
22929 ... 60$
22943 ... 50$
22954 ... 100$

Todos os numeros deste milhar terminados em 6 TEM 40$000

23
23029 ... 60$
23063 ... 100$
23083 ... 50$
23084 ... 50$
23108 ... 50$
23113 ... 50$
23120 ... 50$
23128 ... 200$
23129 ... 60$
23106 ... 100$
23229 ... 60$
23240 ... 500$
23298 ... 100$
23329 ... 60$
23339 ... 100$
23377 ... 500$
23397 ... 50$
23406 ... 100$
23429 ... 60$
23434 ... 100$
23442 ... 50$
23501 ... 50$
23529 ... 60$
23629 ... 60$
23678 ... 50$
23685 ... 50$
23688 ... 100$
23727 ... 50$
23729 ... 60$
23742 ... 50$
23772 ... 50$
23829 ... 60$
23832 ... 50$
23850 ... 50$
23880 ... 50$
23903 ... 50$
23929 ... 60$
23973 ... 50$

Todos os numeros deste milhar terminados em 6 TEM 40$000

24
24027 ... 50$
24029 ... 60$
24030 ... 50$
24056 ... 200$
24129 ... 60$
24185 ... 200$
24229 ... 60$
24232 ... 50$
24295 ... 50$
24329 ... 60$
24342 ... 200$
24395 ... 50$
24412 ... 50$
24429 ... 60$
24490 ... 50$
24529 ... 60$
24531 ... 100$
24629 ... 60$
24650 ... 500$
24656 ... 100$
24661 ... 50$
24702 ... 100$
24720 ... 50$
24729 ... 60$
24740 ... 50$
24765 ... 50$
24772 ... 50$
24775 Ap. 5:000$
24776 — 200:000$ — S. Paulo
24777 Ap. 5:000$
24819 ... 50$
24824 ... 60$
24829 ... 60$
24863 ... 50$
24889 ... 100$
24896 ... 200$
24915 ... 50$
24929 ... 500$
24929 ... 60$
24930 ... 50$
24974 ... 200$
24975 ... 50$

Todos os numeros deste milhar terminados em 6 TEM 40$000

25
25029 ... 60$
25064 ... 100$
25087 ... 200$
25115 ... 50$
25122 ... 100$
25129 ... 60$
25142 ... 200$
25204 ... 50$
25215 ... 50$
25229 ... 60$
25255 ... 50$
25261 ... 50$
25302 ... 50$
25318 ... 50$
25329 ... 60$
25339 ... 50$
25384 ... 50$
25403 ... 50$
25404 ... 50$
25429 ... 60$
25452 ... 50$
25529 ... 60$
25585 ... 100$
25586 ... 100$
25588 ... 50$
25604 ... 60$
25629 ... 60$
25633 ... 100$
25672 ... 500$
25682 ... 50$
25711 ... 50$
25729 ... 60$
25752 ... 50$
25773 ... 50$
25810 ... 50$
25829 ... 60$
25871 ... 50$
25929 ... 60$
25937 ... 50$
25944 ... 50$
25967 ... 100$
25984 ... 100$
25997 ... 60$

Todos os numeros deste milhar terminados em 6 TEM 40$000

26
26029 ... 60$
26068 ... 200$
26087 ... 50$
26093 ... 50$
26129 ... 60$
26139 ... 100$
26146 ... 50$
26169 ... 50$
26229 ... 60$
26238 ... 50$
26276 ... 50$
26307 ... 100$
26329 ... 60$
26418 ... 100$
26426 ... 50$
26427 ... 50$
26429 ... 60$
26432 ... 50$
26524 ... 50$
26529 ... 60$
26542 ... 200$
26544 ... 60$
26557 ... 50$
26583 ... 50$
26595 ... 50$
26629 ... 100$
26629 ... 60$
26641 ... 100$
26663 ... 50$
26672 ... 50$
26691 ... 200$
26703 ... 100$
26729 ... 60$
26793 ... 50$
26817 ... 50$
26829 ... 60$
26834 ... 50$
26871 ... 200$
26906 ... 50$
26929 ... 60$
26941 ... 100$
26961 ... 50$
26975 ... 100$

Todos os numeros deste milhar terminados em 6 TEM 40$000

27
27000 ... 50$
27012 ... 100$
27029 ... 60$
27044 ... 500$
27045 ... 50$
27074 ... 100$
27079 ... 50$
27112 ... 50$
27129 ... 60$
27137 ... 50$
27204 ... 500$
27229 ... 60$
27308 ... 100$
27319 ... 50$
27329 ... 60$
27346 ... 50$
27348 ... 100$
27376 ... 50$
27378 ... 50$
27384 ... 50$
27407 ... 100$
27429 ... 60$
27529 ... 60$
27608 ... 50$
27629 ... 60$
27635 ... 100$
27655 ... 50$
27692 ... 50$
27695 ... 50$
27702 ... 50$
27728 ... 100$
27729 ... 60$
27758 ... 50$
27760 ... 50$
27820 ... 50$
27829 ... 60$
27873 ... 500$
27911 ... 50$
27929 ... 60$
27931 — 1:000$000
27967 ... 50$
27985 ... 100$

Todos os numeros deste milhar terminados em 6 TEM 40$000

28
28005 ... 60$
28008 ... 50$
28029 ... 60$
28030 ... 50$
28035 ... 50$
28122 ... 100$
28123 ... 50$
28129 ... 60$
28148 ... 50$
28194 ... 50$
28208 ... 50$
28229 ... 60$
28243 ... 50$
28273 ... 50$
28323 ... 50$
28329 ... 60$
28370 ... 50$
28377 ... 60$
28387 ... 100$
28406 ... 50$
28429 ... 60$
28431 ... 50$
28446 ... 50$
28468 ... 50$
28514 ... 100$
28517 ... 500$
28529 ... 60$
28544 ... 50$
28628 ... 50$
28629 ... 60$
28633 ... 50$
28729 ... 60$
28805 ... 100$
28814 ... 500$
28829 ... 60$
28873 ... 50$
28877 ... 50$
28890 ... 50$
28929 ... 60$
28935 ... 50$
28958 ... 50$

Todos os numeros deste milhar terminados em 6 TEM 40$000

29
29029 ... 60$
29048 ... 50$
29120 ... 50$
29129 ... 60$
29175 ... 100$
29221 ... 50$
29229 ... 60$
29244 ... 50$
29277 ... 100$
29329 ... 60$
29343 ... 500$
29345 ... 50$
29395 ... 50$
29403 ... 100$
29413 ... 50$
29424 ... 50$
29429 ... 60$
29459 ... 50$
29466 ... 50$
29514 ... 50$
29529 ... 60$
29581 ... 50$
29629 ... 60$
29638 ... 50$
29645 ... 100$
29681 ... 50$
29729 ... 60$
29730 ... 200$
29813 ... 50$
29829 ... 60$
29862 ... 50$
29866 ... 200$
29913 ... 100$
29929 ... 60$
29972 ... 100$
29989 ... 50$
29995 ... 50$

Todos os numeros deste milhar terminados em 6 TEM 40$000

30
30011 ... 100$
30029 ... 60$
30085 ... 50$
30129 ... 60$
30138 ... 50$
30192 ... 200$
30212 ... 100$
30229 ... 60$
30234 ... 50$
30263 ... 100$
30268 ... 50$
30294 ... 50$
30329 ... 60$
30350 ... 50$
30360 ... 50$
30378 ... 50$
30383 ... 500$
30429 ... 60$
30460 ... 50$
30485 ... 50$
30490 ... 50$
30491 — 1:000$000
30510 ... 50$
30517 ... 100$
30529 ... 60$
30565 ... 50$
30568 ... 50$
30580 ... 200$
30607 ... 200$
30621 ... 100$
30629 ... 60$
30651 ... 50$
30681 ... 100$
30729 ... 60$
30737 ... 50$
30779 ... 50$
30789 ... 200$
30806 ... 50$
30829 ... 60$
30843 ... 50$
30851 ... 200$
30874 ... 50$
30907 ... 50$
30929 ... 60$
30935 ... 50$
30944 ... 50$
30955 ... 200$
30956 ... 50$
30960 ... 50$
30976 ... 100$
30982 ... 50$
30983 ... 50$

Todos os numeros deste milhar terminados em 6 TEM 40$000

31
31029 ... 60$
31037 ... 50$
31051 ... 200$
31080 ... 50$
31129 ... 60$
31139 ... 50$
31154 ... 60$
31222 ... 50$
31229 ... 60$
31311 ... 50$
31329 ... 60$
31334 ... 50$
31336 ... 50$
31345 ... 100$
31361 ... 50$
31362 ... 50$
31383 ... 50$
31419 ... 50$
31429 ... 60$
31506 ... 50$
31511 ... 50$
31529 ... 60$
31534 ... 50$
31548 ... 100$
31549 — 5:000$000
31563 ... 50$
31613 ... 50$
31615 ... 100$
31627 ... 100$
31629 ... 60$
31638 ... 100$
31664 ... 100$
31670 ... 100$
31700 ... 100$
31713 ... 50$
31722 ... 50$
31723 ... 60$
31726 ... 50$
31729 ... 60$
31753 ... 50$
31795 ... 50$
31798 ... 50$
31812 ... 50$
31829 ... 60$
31851 ... 200$
31864 ... 50$
31915 ... 50$
31920 ... 50$
31929 ... 60$
31944 ... 50$
31966 ... 50$
31967 ... 500$
31985 ... 50$
31997 ... 50$

Todos os numeros deste milhar terminados em 6 TEM 40$000

Premios maiores
24776 — 200:000$ — S. Paulo
14029 ... 30:000$ — Rio
10243 ... 10:000$ — S. Paulo
31549 ... 5:000$ — Bello Horizonte
5067 ... 3:000$ — Manhuassú

Todos os numeros terminados em 6 têm 40$000

Todos os numeros terminados em 6 têm 40$000

PLANO DA PRESENTE LISTA

PLANO X — PREMIOS

[illegible]

O Escritorio á rua da Alfandega n. 28, estará aberto para pagamentos todos os dias uteis, das 9 ás 11 ½ e das 13 ½ ás 16 horas, exceto nos dias feriados.

A Administração pagará o valor que representem os bilhetes premiados, durante os primeiros 6 meses da respetiva extração, ao seu portador, e não atenderá reclamação alguma por perda ou subtração de bilhetes.

No caso do premio maior caber ao numero I, serão considerados como aproximações o imediatamente superior e o ultimo dos milhares que jogarem; sendo sorteado o ultimo, serão aproximações o imediatamente inferior e o primeiro, isto é, o numero I.

As extrações principiam ás 14 horas

Plano da proxima extração em 27 de Outubro de 1937

PLANO X — PREMIOS

[illegible]

498.ª Extração — Concessionario: João Leite Filho — O Fiscal do Governo: René Mostardeiro — A Ajudante do Fiscal do Governo: Raquel Eugenio Peixoto — 498.ª Extração

A Assistencia e Protecção á Infancia

O VOTO DE LOUVOR DA CAMARA AOS MINISTROS DA JUSTIÇA E EDUCAÇÃO

Pela Camara foi approvado o seguinte requerimento:

"Requeremos que se consigne na acta dos nossos trabalhos um voto de louvor e de congratulações com os srs. Macedo Soares e Gustavo Capanema, pela intelligente collaboração dada á politica social do presidente Getulio Vargas, respeitante á assistencia e protecção da criança desamparada que os dois illustres ministros estão realizando, com as sympathias e applausos de todos os brasileiros.

Sala das Sessões, 18 de outubro de 1937. — Vieira Marques. — Fanfa Ribas. — Antonio de Góes. — Renato Barbosa. — Camillo Mercio. — Claro Godoy. — Valente de Lima. — Noraldino Lima. — Polycarpo Viotti. — Simão da Cunha. — Lourenço Baeta Neves. — Clementino Lisbôa. — Arthur Neiva".

O sr. Vieira Marques (para encaminhar a votação) — Sr. presidente, o requerimento de louvor e de congratulações, ora em discussão, na simplicidade de seus termos, dispensaria qualquer justificação. Faltam-me palavras bastantes, sr. presidente, para exaltar a attitude altamente humanitaria e patriotica dos illustres ministros da Justiça e da Educação, srs. Macedo Soares e Gustavo Capanema, crystalizando em realidade as elevadas iniciativas do presidente Getulio Vargas em favor da criança brasileira desamparada.

Não fossem, sr. presidente, os innumeros actos que distinguem e singularizam o sr. Getulio Vargas como verdadeiro homem de governo, bastaria esta sua politica, iniciada ainda no periodo dictatorial, e consagrada na Carta Constitucional de 16 de julho de 1934, politica altamente social e profundamente humanitaria, para recommendar perennemente o Primeiro Magistrado da Segunda Republica Brasileira á gratidão e benemerencia dos homens desapaixonados, de bôa vontade.

Tive a honra, sr. presidente, de participar do notavel conclave reunido pelo ministro Macedo Soares, sabbado ultimo, em uma das salas do Ministerio da Justiça, para ouvir a exposição do projecto da criação da Cidade de Menores, no Districto Federal, e de assistir, no mesmo dia e com a mesma emoção, na Praia Vermelha, a ceremonia do lançamento da pedra fundamental do grande edificio do Instituto Nacional de Puericultura, solemnidade esta presidida em pessôa pelo sr. Getulio Vargas, e não posso esconder, sr. presidente, o meu jubilo de brasileiro, vendo enfrentada, não direi a solução porque o problema da infancia é um problema social, o problema da familia, que se não resolve com esta ou aquella providencia, com esta ou aquella iniciativa, por mais acertada e patriotica que seja, mas por ver atacada de frente, praticamente, pelo Governo, pelos entendidos e pela alta sociedade, o angustiante problema social da maternidade e da infancia desamparada, visando todos, na mais perfeita consonancia, a alta finalidade de suavisar, de minorar, em a terra brasileira, os soffrimentos da mãe e da criança desprotegidas.

Sr. presidente, o voto de louvor e de congratulações que ora justifico, para satisfazer apenas um dispositivo regimental, não resulta de uma méra attitude protocollar, porque constitue um elementar dever de justiça ao governo do sr. Getulio Vargas, nas personalidades marcantes dos srs. Macedo Soares e Gustavo Capanema, eminentes titulares, respectivamente, das pastas da Justiça e da Educação. (Muito bem).

Commemorar-se-á no dia 1.° de novembro o centenario de José Vieira Couto de Magalhães

O PRESIDENTE DA REPUBLICA RECEBE NESSE SENTIDO O APOIO DOS GOVERNADORES DE VARIOS ESTADOS

No dia 1° será commemorado o primeiro centenario de José Vieira Couto de Magalhães, que foi uma das figuras mais notaveis do segundo imperio, tendo recebido o titulo de brigadeiro pela sua actuação na defesa da provincia de Matto Grosso, quando invadida pelos paraguayos. Governador das provincias de Goyaz, Pará, Matto Grosso e São Paulo, Couto de Magalhães fez tambem parte do Conselho de Estado, sendo além disto o autor do "Selvagem", livro de ethnographia brasileira, da "Viagem ao Araguaya" e outros trabalhos de grande interesse. O sr. Gustavo Capanema, ministro da Educação, tomou a seu cargo aquellas commemorações em todos os estabelecimentos de ensino do paiz, estando quasi concluida a impressão de uma biographia de Couto Magalhães, editada pelo Ministerio da Educação. Apoiando a iniciativa do sr. Getulio Vargas, que instituiu essa commemoração pela lei 509, de 22 de setembro do anno corrente, telegrapharam ao presidente da Republica os srs. governadores do Estado do Ceará, Pará, Sergipe, Bahia, S. Paulo, Pernambuco e Goyaz.

Moveis, stores, cortinas e tapetes
OS MAIS MODERNOS, CHICS E CONFORTAVEIS
Só na CASA A. F. COSTA
Os de maior successo pelas vantagens que offerece em acabamento, conforto, preços e qualidade garantida.
VISITEM NOSSAS EXPOSIÇÕES
CASA A. F. COSTA
27 — RUA DOS ANDRADAS — 27

Club Popular "Omega"
SYSTEMA OMEGA DE SORTEIOS IRRADIADOS
Rua Uruguayana, 114 — Carta Patente, 131 do Ministerio da Fazenda
SORTEIOS, A'S QUARTAS E SABBADOS, A'S 20 HORAS, PELA RADIO EDUCADORA DO BRASIL. — Adquira uma inscripção por 2$000 e marque em casa. — Premios de 100$ a 5:000$ em mercadorias, no Parc Royal, Casa José Silva e Mestre & Blatgé. — Inscripções á venda na rua Uruguayana, 114; na filial: Largo de São Francisco, 36, e nos principaes pontos de Loterias, etc.

Musica

A ESTRE'A DO CORAL PAULISTANO

Foi uma excellente lição a que nos deu, hontem, á noite, o Coral Paulistano, na sua estréa na Escola Nacional de Musica.

Dirigido por essa grande figura de professor e de artista que é Mario de Andrade, o Departamento de Cultura da Municipalidade de São Paulo cuidou desde a sua fundação de desenvolver o canto coral, na esphera de suas actividades. A finalidade visada pelo Departamento não era apenas enriquecer a arte musical brasileira. Seu objectivo immediato era a systhematização, no meio do povo, do costume de ajuntar-se em côro, afim de attenuar, no canto collectivo nacional, as forças difficilmente incontrolaveis do nosso individualismo. Portanto, objectivo social por excellencia.

Essa tarefa foi plenamente conseguida, graças á orientação e ao senso pratico com que Mario Andrade resolveu o problema da criação de um côro erudito, o qual não conta ainda dois annos de vida. Já deu, entretanto, mais de trinta concertos publicos, quasi todos de caracter essencialmente educativo. Sob esse caracter, foi excellente o concerto de hontem á noite no Rio, onde o Coral se apresenta pela primeira vez, regido por Camargo Guarnieri.

Conseguiu, com absoluto exito esse conjunto de artistas uma timbração especialmente brasileira, já tão diversa da timbração do bel-canto europeu.

Foi essa a primeira grande revelação do concerto de hontem, que só por isso representa uma conquista inestimavel não apenas do Departamento de São Paulo como da propria arte brasileira.

Na primeira parte do programma, destacaram-se a "Cascata de Risos, de Fabiano Lozano e o "Canto do Matuto", de Souza Lima. A primeira é uma bonita canção brasileira, de um grande poder de expressão, sendo, por sua vez, notavel como caracter a composição de Souza Lima, feita sobre um thema popular pernambucano.

Na segunda parte, o tão rico "Jaquibáu", de Villa-Lobos, foi um numero sensacional, magistralmente cantado pelo côro, com sólos de contralto e tenor. Do "Xangô", tambem de Villa Lobos, não precisamos falar. E' uma composição notavel, se bem que a preferissemos em sólo.

Na parte final, tão variada e difficil de ser cantada a joia que é a "Casinha pequenina", numa purissima harmonização de Lourenzo Fernandez. Trata-se realmente de uma peça classica, que agradou enormemente, sendo bisada.

Tambem admiravel o "Cateretê" de Mignone, tão variado e cheio de difficuldades, assim como essa obra prima que é a "Prenda minha", de Camargo Guarnieri.

Emfim, successo completo o do Coral Paulistano.

A. B.

"BOHEME", HOJE EM VESPERAL VARGAS

Hoje, ás 15 horas, em 3a "Vesperal Vargas será representada a opera "Bohême" com o soprano Maria Nazareth Aurelino Leal, Antonio Minaffra Herminia Girardelli, Roberto Galeno, Sargenti, Muzillo e Herrera. Para esse espectaculo os preços são 10$000 para todas as localidades, inclusive as de frizas e camarotes, e, 5$000 para as galerias.

"FEDORA", DEPOIS DE AMANHÃ

Depois de amanhã, terça-feira em 5ª recita de assignatura ouviremos a opera "Fedora" com Julita Perez da Fonseca, Angelo Chinelli, um tenor de grandes qualidades vocaes, Alma Cunha de Miranda, João Athos, artista já consagrado pelo publico carioca, Marco Carneiro, Djanira de Mesquita Barros, Bruno Magnavita, Eduardo Vasconcellos, Hugo Guido, Mario, Ernani e Di Lorenzo. Este, será um espectaculo grandiosamente montado, offerecendo mesmo um ambiente extraordinario. Não é exigido traje á rigor.

Como se vê, continua muito interessante a temporada nacional da S. A. Theatro Brasileiro.

UMA AUDIÇÃO DE CANTO NA RESIDENCIA DO MAESTRO CAETANO ROBERTI

Como vem acontecendo mensalmente, o conhecido e competente maestro Caetano Roberti reunirá hoje, 24 do corrente, ás 16 horas, em sua residencia, á rua Buarque de Macedo, 31, os seus alumnos para uma audição de canto.

Dahi póde-se concluir o esforço e dedicação que o sr. Caetano Roberti empresta aos seus discipulos para que possam se distinguir com brilhantismo na arte canora.

TOSSE-BRONCHITES
PHYMATOSAN
CURA E FORTALECE

Patente de invenção n. 18.993

Momsen & Harris, Agente Official da Propriedade Industrial, estabelecida á praça Mauá n. 7, 18°, nesta cidade, encarrega-se de promover o emprego de "Couro artificial e seu processo de fabrico", privilegiado pela patente de invenção acima mencionada, de propriedade de Societá Anonima Prodotti Salpa Ed Affini "S. A. P. S. A." estabelecida em Milão, Italia.

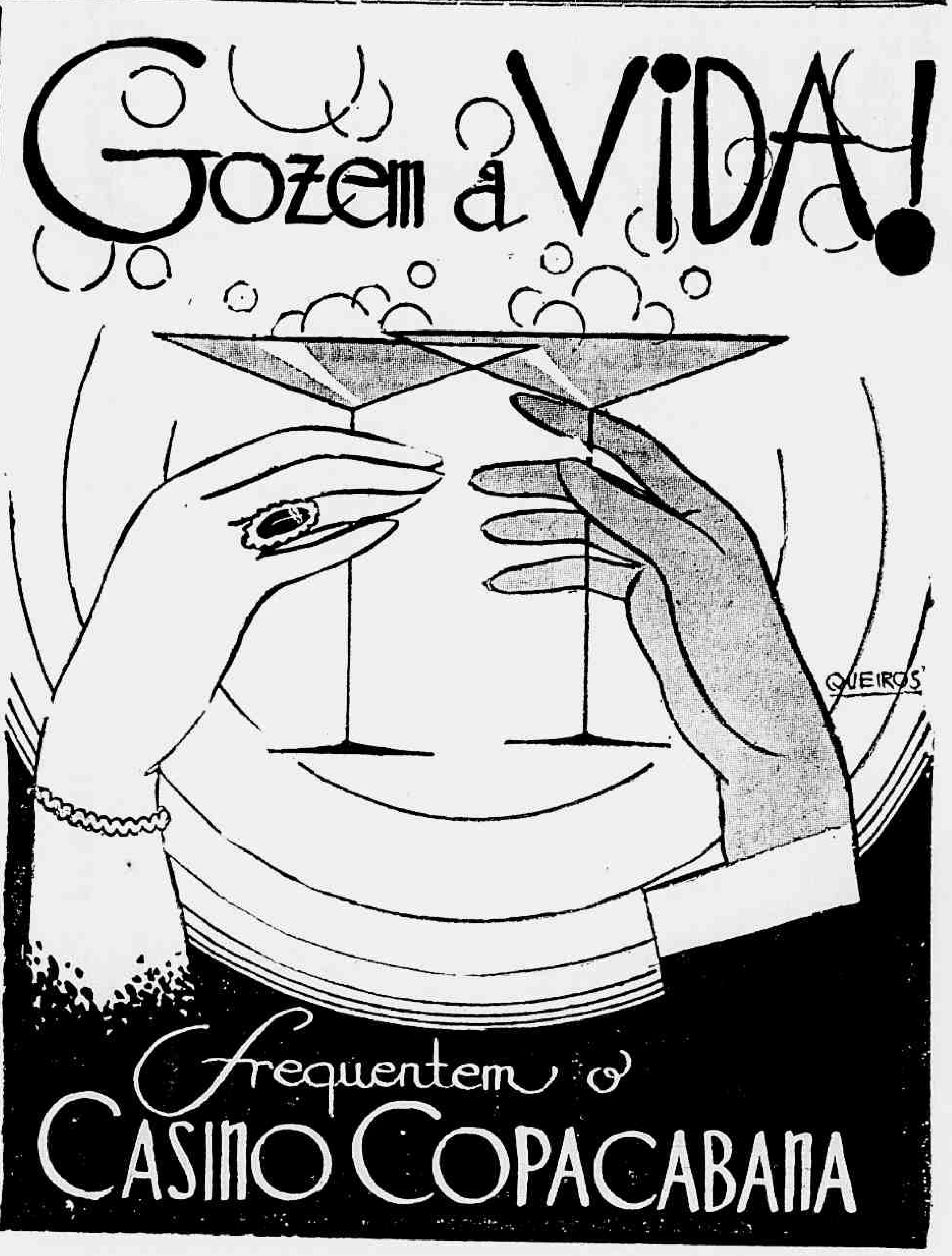

PREPARADOS DE VALOR DA
FLORA MEDICINAL

HAGUNIADA
Molestias do utero, metrites e endometrites colicas e difficuldades de regras corrimentos, ventre volumoso e dolorido.

KOKOLOS
Soffrimentos de estomago, dyspepsias, tonteiras, dôr de cabeça, peso e somnolencia depois das refeições

MUSA SEIVA
Succo fresco de MUSA SAPIENTUM que melhor resultado tem produzido na bronchite, tosses, grippes e escarros de sangue

Chá Porangaba
é uma combinação de rubiaceas de acção nervo-tonica e especialmente cardiotonica, estimulando a circulação e a nutrição de effeitos beneficos nas pessoas obesas ou infiltradas

A todas as pessoas que nos devolverem o coupon abaixo, devidamente preenchido remetteremos, gratuitamente o nosso util catalogo scientifico.
A' venda em todas as Pharmacias e Drogarias.
RECUSEM SIMILARES — EXIJAM SEMPRE OS LEGITIMOS PRODUCTOS DA FLORA MEDICINAL, de
J. MONTEIRO DA SILVA & C.
Rua São Pedro, 38 — Rio de Janeiro.

Nome: ....
Rua: ....
Cidade: ....
Estado: ....
Outubro — D. C.

STOZEMBACH & CO
SUCCESSORES DE
LECLERC & CO.
AGENTES OFFICIAES DA PROPRIEDADE INDUSTRIAL
RUA URUGUAYANA N. 87, 5° ANDAR
EDIFICIO ADRIATICA
Encarregam-se de contratar e promover o emprego do processo e apparelho para a conversão e a coqueificação de hydrocarbonos e materiaes carbonaceos, privilegiado pela Patente de invenção n. 20.386 da qual é concessionaria a UNIVERSAL OIL PRODUCTS COMPANY.

O Maior Laboratorio Homeopatico da America do Sul
Homeopatia só de ALMEIDA CARDOSO & CIA
Cuidado com as imitações!
GUIA PRATICO: Remeteremos GRATIS a quem nos enviar seu endereço

O SORTEIO DAS APOLICES POPULARES DE RECIFE

RECIFE, 23 — No 13° Sorteio Semanal, hoje, realizado, foram premiadas as seguintes apolices populares de Recife:

1° premio — 125.415, com — 7:000$000.
2° premio — 106.181, com — 2:000$000.
3° premio — 118.577, com — 1:000$000.
4° premio — 129.842, com — 500$000.
5° premio — 129.497, com — 500$000.

(A. N.)

Dr. Oswaldo Barbosa
PROF. DE CLINICA MEDICA DA FACULDADE DE MEDICINA DO PARA'
Doenças do figado, estomago, pulmões e coração
Installações completas de electricidade medicas, raio X, alta frequencia, banhos hydro electricos e de luz, raios ultra vermelhos e ultra-violetas.
EXAMES DE LABORATORIO
CONSULTORIO, 7 de Setembro, 135, 3.° and.-22-0598
RESIDENCIA — Rua Paulino Fernandes, 82 — Botafogo — 26-2231

Desastre de trem na Estação Sete Lagôas

Occorreu hontem, na estação de Sete Lagôas, um desastre ferroviario que, felizmente, não registou nenhuma victima. Todavia, soffreram alteração de 8 horas de atraso todos os trens mineiros, mão grado os esforços dos empregados daquella estação, que tudo fizeram, até baldeações de trens para o restabelecimento do trafego.

Procurando investigar a causa desse desastre, que se verificou quando o trem C. E. C. 2.525 subia a serra, as machinas 1.401 e 1.208, que puxavam a composição, descarrilaram, tombando.

O director da Central do Brasil mandou abrir inquerito.

Actividades do Serviço de Febre Amarella do Ministerio da Educação e Saude

Durante o mez de setembro de 1937, o Serviço de Febre Amarella do Ministerio da Educação e Saude manteve serviços de policia de fócos em 677 localidades, sendo que 454 das mesmas foram inspeccionadas por turmas especiaes de capturas. Foram vaccinadas 3.812 pessoas.

A caixa escolar do Externato do Collegio Pedro II distribue merendas aos alumnos subnutridos e pobres

Attendendo á suggestões do dr. Savino Gasparini, a Caixa Escolar do Externato do Collegio Pedro II começou a distribuir merendas aos alumnos subnutridos e pobres.

Bebam CAFE' GLOBO O melhor e o mais saboroso
BOM ATE' A ULTIMA GOTTA!!!
Guardem as capas que tem valor.

Diario Carioca

Anno X — Numero 2.876 | Rio de Janeiro, Domingo, 24 de Outubro de 1937 | Praça Tiradentes n.° 77

Elucidado o Crime do Palacete Kitover

O Depoimento de Orestes Fonseca Forneceu Dados Seguros Sobre o Numero de Assaltantes

QUEM E' O CHEFE DA QUADRILHA ? — "LEGUME", PERSONAGEM CENTRAL — ORESTES, SEU TEMPERAMENTO E PAPEL DESEMPENHADO — NOVOS INFORMES

"Legume" e sua quadrilha

PETROPOLIS (Do correspondente) — O crime hediondo do palacete Kitover continua a interessar a população de Petropolis.

E, ao mesmo tempo que a imprensa desvenda novos detalhes do barbaro commettimento, procura a policia petropolitana esclarecer pormenores que accentuam a frieza e o cynismo dos autores do sangrento drama.

E não dormem as autoridades, satisfeitas como estão, vendo coroadas de exito as suas investigações.

A ORIGEM DA QUADRILHA

Pouco antes das 19 horas de ante-hontem, encontraram-se no Bosque do Imperador, Orestes Oliveira, João "Legume" e "Maninho". Em meio da palestra que entretiveram, foi estudada pelos tres a possibilidade de levarem a effeito alguns assaltos na cidade. Formariam uma quadrilha que teria por escopo não recuar ante obstaculo algum. Isso assentado, "Legume" lembrou, então, o palacete Kitover, como primeira casa a ser visitada. Indagou de Orestes, que já fôra empregado do casal, se este residia só e se a empresa poderia surtir resultados satisfatorios. Obtida uma resposta affirmativa, foi combinado rapidamente o plano de assalto, rumando os tres, em seguida, para o predio 34 da rua Aureliano.

Architectado o plano, conforme dissemos acima, os novos assaltantes se decidiram ao

ASSALTO

Ali chegados, desceram pelo morro da rua 24 de Maio e dirigiram-se aos fundos do palacete. A porta da cozinha estava aberta e alguem ali se encontrava. "Legume" apanhou então, um tijolo e penetrou sorrateiramente na dependencia, seguido dos dois companheiros. A sra. Kitover achava-se de costas para a porta, preparando um ligeiro "lunch" e não se apercebeu da presença dos facinoras.

O CRIME

"Legume", acercando-se de sua victima, disse-lhe qualquer coisa para obrigal-a a voltar-se e assim atacal-a. Mera Kitover virou-se mas não teve tempo de articular a exclamação de pavor que se lhe atravessou na garganta. Um violento golpe de tijolo na fronte, fel-a cambalear. Gritou, então, e tentou reagir, agarrando desesperadamente num gesto defensivo bem feminino o cabello do seu aggressor, arrancando-lhe alguns fios. O desalmado, exacerbado com a inesperada reacção e para impedir que os gritos da pobre senhora despertassem attenção, amordaçou-a com um sacco de aniagem que se encontrava a seus pés e desferiu-lhe, com incrivel ferocidade, varias outras pancadas na cabeça, com o tijolo de que se achava armado. A infeliz caiu para não mais se levantar.

A SEGUNDA VICTIMA

"Legume" e seus comparsas, passando sobre o corpo da anciã, dirigiram-se para a sala de jantar. Numa cadeira dormitava o dr. Kitover que, surdo como é, não ouvira o rumor da luta desegual que sua esposa sustentára na cozinha, nem o derradeiro appello por ella lançado. "Legume" acercou-se da cadeira e, com o mesmo tijolo que aggredira a sra. Mera, covardemente vibrou forte pancada na cabeça do dr. Kitover. Este, surpreso e ferido, ergueu-se da cadeira, mas o aggressor applicou-lhe mais alguns golpes, até que o velho capitalista caiu exangue.

"Legume" [illegible] preveniu os [illegible]nheiros de que ouvira ruido na casa visinha.

Concluindo seu informe, disse:

— "Fujamos. Os gemidos do velho já despertaram a attenção e deve vir gente por ahi."

Todos obedeceram á ordem, inclusive "Maninho" que ficara a revolver a gaveta, a unica encontrada remexida pelos policiaes.

DESINTELLIGENCIA

Saindo pela mesma porta por onde haviam entrado, os criminosos seguiram até á estação da Leopoldina.

Uma vez ahi todos juntos, Orestes reclamou a parte que lhe cabia.

— "Mas não apuramos nada, respondeu "Maninho".

Semelhante resposta ia provocando uma briga entre os assaltantes, felizmente sanada pela interferencia de "Legume".

ORESTES, UM TARADO

Orestes tem os sentimentos demasiadamente embotados. Após o barbaro crime de que fôra complice, foi assistir, como se nada de anormal tivesse succedido, uma sessão de cinema, dirigindo-se em seguida ao seu quarto onde pernoitou tranquillamente.

No dia seguinte, ainda, como um simples curioso procurou as succursaes dos diversos jornaes, examinando detidamente as photographias affixadas nos "placards".

QUEM E' "LEGUME"?

Pela exposição feita acima, vê-se que o principal responsavel pelo trucidamento do casal morador no Palacete Kitover, é "Legume".

E' elle o dono da mécha de cabellos alourados que a policia encontrou na dextra de Mme Mera.

Chama-se João Botelho Ramos, tem 23 annos é de côr branca e alourado.

A prisão foi effectuada pelo commissario da policia petropolitana Antonio Pinto da Rocha. Desconfiou a autoridade de um individuo que caminhava pelo "Bosque do Imperador" em Petropolis, carregando um sacco ás costas. Chamou-o ás falas. O homem tentou fugir, atirando o sacco ao chão para melhor correr. O commissario, que estava acompanhado de investigadores, deu-lhe cerco prendendo-o, afinal. E não era esse homem outro senão "Legume".

No sacco que "Legume" carregava, não havia mais do que um chapéo de feltro de homem. Era um chapéo de boa marca e alto preço.

O sacco e o chapéo foram appreendidos. Desconfia a policia pertencer o chapéo ao proprio dr. Moise Kitover.

O RECONHECIMENTO

Ao ser preso, "Legume" procurou negar sua participação no crime.

Por maiores que fossem os esforços dos

João Botelho Ramos, "Legume", chefe dos matadores

envolvidos pelas autoridades, elle persistiu em sua negativa.

Mesmo deante de Orestes, "Legume" procurou fugir.

O orientador dos assaltantes, no emtanto, advertiu-o de fórma convincente:

— Não vale a pena continuar a negar "Legume". Nós estamos perdidos...

Instantes depois, de novo interrogado pelo delegado de Petropolis, terminou, no emtanto "Legume" por confessar, em parte, ter tomado parte no assalto ao palacete. Disse que realmente acompanhára Orestes e "Maninho" na temeraria empresa, não tendo, todavia, tomado parte na aggressão ao dr. Moise Kitover e nem na que resultou na morte da senhora Mera. Referiu-se então "Legume" ao quarto personagem de toda tragedia, o "Coruja", que disse conhecer apenas por essa alcunha.

João Botelho Ramos, o "Legume", conta que foi Orester quem aggrediu a senhora Mera. Quando ella procurava defender-se do ataque, approximou-se elle, "Legume", tendo então a senhora Mera o agarrado pelos cabellos.

São delle os cabellos encontrados depois na mão da morta.

Em seguida, Orestes marchou para a sala de jantar e atacou o dr. Moise.

A policia está convencida de que "Legume" está mentindo ainda quanto á parte que diz lhe ter cabido na chacina de Petropolis.

A' hora em que escreviamos esta nota, a policia de Petropolis aguardava a chegada de "Maninho", preso, como dissemos aqui no Rio, para proceder a uma acareação geral, estando já empenhada em sérias diligencias no sentido de identificar "Coruja" e localizal-o.

De hoje para amanhã, depois dessa acareação e se permittir o seu estado, será de novo ouvido pela policia e com maiores detalhes, o dr. Moise Kitover.

FALTA UM

Segundo se infere das declarações dos assaltantes foram quatro os autores do crime.

Todavia, falta um: — "Coruja".

Na tarde de hontem, as autoridades prenderam um individuo dono deste vulgo.

Levado, no emtanto, á presença de seus possiveis cumplices, estes não o identificaram, pelo que foi mandado em paz.

Chama-se elle Lauro Luciano.

A policia desdobra-se á procura do "Coruja", estando sua captura aguardada para dentro de poucas horas.

Assistencia Judiciaria do DIARIO CARIOCA

Criada esta secção gratis para os seus leitores pobres sob a direcção do dr. Alvaro Conceição de Oliveira

O DIARIO CARIOCA, ao inaugurar a Assistencia Judiciaria para seus leitores, prestou mais um relevante serviço á sociedade defendendo os direitos dos que necessitam de Justiça. O successo e recompensa dessa nova secção encontramos nos agradecimentos que temos recebido. Continuaremos diariamente das 10 ½ ás 11 ½, a attender aos interessados.

ULTIMA HORA SPORTIVA

Ampla Rehabilitação do Vasco

BATIDO O BOMSUCCESSO PELA CONTAGEM DE 5 X 0 — FEITIÇO (3), ALFREDO E LINDO OS "GOLEADORES"

Em proseguimento ao "Campeonato Relampago", a L. F. R. J. fez realizar, hontem, á noite, a partida entre as representações do Bomsuccesso e do Vasco. A justa teve como local a cancha suburbana, aproveitando-se o Bomsuccesso para inaugurar os reflectores de sua praça de sports.

Enorme assistencia presenciou o match, que teve um desenrolar muito movimentado.

O Vasco rehabilitou-se amplamente, vencendo o adversario pela larga contagem de 5 x 0.

A PRELIMINAR

Realizada entre as representações d'"A Nota" e S. C. Calouros, terminou favoravel a este por 2 x 1.

A PRINCIPAL

Sob as ordens de Guilherme Gomes, os conjuntos litigantes alinharam-se com as seguintes constituições:

BOMSUCCESSO — Durval, Ignacio e Pompeu; Camisa, Hermes e Alvaro; Zéca, 60, Gradim, Pedro Nunes e Odyr.

VASCO DA GAMA — Joel; Poroto e Zé Luiz; Oscarino, Zarzur e Calocero; Lindo, Alfredo, Feitiço, Mamede e Luna.

O INICIO — 21.30 HORAS

Sáem os locaes, organizando perigosos avanços. O Vasco tenta ambientar-se, o que consegue, depois de varias investidas. Melhora o jogo e apodera-se o Vasco da cancha. Por vezes consecutivas periga a cidadella de Durval.

NÃO FOI GOAL

Os cruzmaltinos estão senhores da situação. Lindo avança e cruza forte para o goal. Durval desloca-se e a bola passa sem comtudo attingir a méta. A muitos parecem que foi goal. Feitiço reclama mas o arbitro mantém sua decisão.

1º GOAL DO VASCO — FEITIÇO

As avançadas succedem-se e o Vasco aproveita um ataque e abre a contagem. Lindo estica a Feitiço. Este cabeceia e consigna o 1º tento para os seus, ás 21.41 horas.

FEITIÇO X MAMEDE

Succedem-se as jogadas e a "bola dá em Mamede". Feitiço, vendo seu companheiro immovel, reprova-lhe o procedimento. Mamede allega estar machucado e o jogo prosegue normalmente.

2º GOAL DO VASCO — ALFREDO

Foi obtido por Alfredo, de passe de Luna, ás 21.58 horas.

Com a vantagem de 2 x 0 favoravel ao Vasco da Gama, termina a primeira phase.

A PHASE FINAL

O Vasco reinicia a pugna. Gradim perde uma optima opportunidade para abrir a contagem para os seus.

3º GOAL DO VASCO — FEITIÇO

Novo ataque dos visitantes. Feitiço ás 22,30 augmenta a contagem. E' vizivel o predominio do Vasco. O Bomsuccesso no emtanto não dá treguas.

4º GOAL DO VASCO — LINDO

A's 22.37 horas a defesa do Bomsuccesso falha lamentavelmente. Feitiço passa a Lindo que sozinho conquista o quarto goal da noite.

PENALTY DE POROTO — JOEL DEFENDE

O Bomsuccesso ataca. Sessenta shoota e Poroto faz penalty. Batido por Sessenta Joel defende. Preliminarmente Feitiço reclamaa a validade da falta. 22,51 horas.

INCIDENTE

Ha ligeiro attricto entre players dos dois bandos, terminado em tempo pela acção energica de Guilherme Gomes.

NOITE NEGRA PARA O BOMSUCCESSO

Positivamente os suburbanos estão num dia negro. Por mais que avancem não tiram o zero do placard.

No Vasco, Gabardinho substitue Mamede.

5º GOAL DO VASCO — FEITIÇO

Oscarino cobra uma falta proximo a aréa penal. Feitiço aproveita e eleva para cinco a nibil a contagem.

PERIGO PARA DURVAL

Quasi que os cruzmaltinos por intermedio de Alfredo augmennihil a contagem.

Perante tão largo score, minutos antes de findar o prelio a assistencia retira-se.

Pouco depois findava a contenda, assignalando assim a primeira victoria do Vasco neste campeonato.

Dr. Water B. Moreira

Molestias de utero, ovari/ partos e operações

RES.: FERREIRA DE ANDRADE, 12 — Tel. 29-2460

CONS.: ARCHIAS CORDEIRO n. 198-sob.

Cada Vez Mais Mysterioso o Desappparecimento de Pierrot

Lacombe chega hoje ao Rio — Outro cumplice? — Mais detalhes colhidos pela policia paulista

Marie Ivone, a "Pierrot"

Sómente hoje chegará ao Rio, vindo de São Paulo, onde foi preso, o individuo Henrique Lacombe, envolvido no desapparecimento de "Pierrot".

Sua chegada está sendo aguardada com ansiedade, pois, de suas declarações, segundo presume a policia, deverá surgir o caminho certo para que se attinja o ponto final do rumoroso mysterio.

MAIS DETALHES COLHIDOS PELA POLICIA PAULISTA

S. PAULO, 23 — O delegado Amoroso Netto solicitou a um cavalheiro residente nesta capital, que em 1934 conheceu Maria Yvonne, o favor de fornecer alguma informação que contribuisse para novas diligencias em beneficio dos trabalhos para esclarecimento do caso de Yvonne.

Esse cavalheiro promptificou-se a auxiliar a policia nesse [illegible]tido e rebuscou entre papeis velhos, algumas correspondencias que, naquella época trocára com "Pierrot".

Encontrou uma carta que se referia a um tal Luiz Barbosa, a respeito do qual o informante não póde dar informações precisas. Era natural que tambem essa fosse chamada á policia para prestar esclarecimentos.

Luiz Barbosa, reside no Rio, para onde, o sr. Amoroso Netto enviou a carta referida, afim de que o sr. Frota Aguiar, procedesse ás necessarias investigações.

A respeito da carta ha os seguintes esclarecimentos:

Em 1934 "Pierrot" encontrava-se em São Paulo e aqui adquiriu um lindo brilhante de uma decahida conhecida pelo nome de Amelia Aurora. "Pierrot" ao fazer o negocio, entregou a Amelia a quantia de nove contos. Em seguida foi penhorar a pedra, que pesava 19 kilates, e 40 pontos, no Monte Soccorro, obtendo 14 contos. "Pierrot" deu essa importancia á Amelia por conta do custo do brilhante que foi de 23 contos de réis. Tempos depois "Pierrot" providenciou a retirada do brilhante do Monte Soccorro, mas não tinha os 16 contos necessarios á operação. Assim, valendo-se de seu conhecido Luiz Barbosa, ella entregou-lhe nove contos e uma carta em que apresentava a um amigo de São Paulo, e ao mesmo tempo lhe pedia que pagasse todas as despesas com o que ficaria muito agradecida. Esse amigo de "Pierrot", completou os 14 contos entregando 5 ao sr. Luiz Barbosa; o brilhante foi retirado por este do penhor e entregue no Rio a "Pierrot". No verso da referida carta de "Pierrot" o sr. Luiz Barbosa passou a quitação dos cinco contos recebidos de modo a não deixar transparecer a especie da transacção effectuada. Como era natural, tendo apparecido o nome do sr. Luiz Barbosa em uma carta em que se tratava de [illegible] no valor de 23 contos, é sabido que Yvonne é extremamente ambiciosa, logo se aventou o caso de ser o sr. Luiz Barbosa, homem de grande confiança, possivelmente conhecedor do segredo da sua agitada vida mundana. Foi esse o motivo que levou a policia a suppôr que elle poderia fornecer uma nova pista. — (A. N.).

OUTRO CUMPLICE?

SANTOS, 23 — A pedido do delegado Frota Aguiar, do Rio de Janeiro, foi preso nesta cidade, o individuo Leon Arsenian, que hoje vae ser embarcado para a Capital Federal. — (A. N.)

E A MULHER DE OCULOS PRETOS?

Ainda não se afastou das cogitações das autoridades da 1ª Delegacia Auxiliar a possibilidade de vir a ser presa a mulher dos oculos pretos que saira em companhia de "Pierrot" no dia de seu mysterioso desapparecimento.

Nesse sentido estão sendo feitas varias diligencias aqui e em outras partes do paiz.

LACOMBE FALOU EM S. PAULO

S. PAULO, 23 — Chegou esta manhã, escoltado, de Baurú, Alexandre Lacombe, envolvido no mysterioso desapparecimento de "Pierrot". A' tarde, o "Fóra da Lei" prestou longas declarações á policia.

Antes de ser inquirido, foi preciso esclarecer a seguinte duvida: Lacombe affirmava que não sabia se se tratava de sua ex-amante. Vivera com uma joven conhecida por "Pierrot", que tinha tambem uma irmã. Ignorava, ou melhor, não mais se lembrava de seu nome. A' vista de uma photographia, porém, saberia dizer a verdade. E de facto foi-lhe mostrado o retrato de Ivonne e de sua irmã, que Alexandre reconheceu tratar-se da desapparecida. Era a sua ex-amante.

Entretanto, não é admissivel, embora com isso se contestaram as nossas autoridades policiaes, que Lacombe ignorasse o nome da sua ex-amante, com quem vivera muito tempo e que era pessoa constantemente citada pelos seus amigos.

Em suas declarações, depois de retirar as affirmativas anteriores de que estava completamente alheio ao caso, Lacombe declarou que iria vingar-se. Salia do temperamento invejoso de Magdalena, irmã de "Pierrot", que não via com bons olhos o crescente continuo de sua fortuna. Por outro lado, só ella seria beneficiada no caso do desapparecimento de "Pierrot" cujos bens se elevam a mais de mil contos.

Esta é uma versão do caso que a policia carioca ainda não desprezou.

A outra é a de que ella tenha sido victima de uma perigosa quadrilha de exploradores do lenocinio, visto como "Pierrot" segundo o que agora se sabe através das informações policiaes, trabalhava com a policia na repressão ao lenocinio, denunciando antigos companheiros. Dahi, então, a possibilidade de um plano de vingança.

Estas duas versões constituem as pistas por meio das quaes a policia carioca conta elucidar o caso.

Lacombe embarcou á noite escoltado por inspectores paulistas para o Rio, devendo ser entregue ao sr. Frota Aguiar, que está esclarecendo o intricado e complicadissimo caso. — (A. B.)

Mil lenços de seda appreendidos a bordo do Pedro II

Em virtude de uma denuncia por telephone, o inspector Costa Guedes da Policia Maritima levou a effeito na manhã de hontem uma diligencia a bordo do Pedro II, no qual appreendeu 1.000 lenços de seda de qualidade superior, avaliados em cinco contos de réis.

O contrabando achava-se no interior do cofre e, como o 2º commissario Cicero não apparecesse para abril-o foram tomadas providencias para arrombal-o que não foi levado a effeito por ter um taifeiro apparecido com as chaves, dizendo tel-as recebido do commissario Cicero na entrada do Cáes.

Toda a carga, composta de oito volumes, foi encaminhada á Guarda-Moria, sendo determinadas varias diligencias para a prisão do responsavel.

Com saudades da esposa

MATOU-SE O MARIDO DA SUICIDA DA RUA DO BISPO — INTOXICANDO-SE COM GAZ

Moradores do predio de apartamentos n. 176 da rua Sete de Setembro, sentiram cerca do meio-dia de hontem, forte cheiro a gaz, notando que o mesmo partia do apartamento n. 51 no 5º andar.

Como ninguem attendesse as insistentes batidas, foi dado aviso á policia do 5º districto, comparecendo ao local o commissario Guilherme Cruz que apurou logo de inicio ser occupante do apartamento, o sr. Carlos de Magalhães, que o alugára, ha cerca de oito mezes.

A autoridade, penetrando por uma janella fez limpar a atmosphera do quarto, abrindo portas e janellas.

No banheiro, com uma toalha sobre a cabeça, foi encontrado morto o morador Carlos Magalhães que mais tarde foi reconhecido por um amigo como sendo o esposo de d. Carlota Magalhães, que, no dia 20 passado, arrebentára o craneo com uma bala.

Em um dos quartos sobre um movel foram encontradas seis cartas deixadas pelo suicida e na prateleira do banheiro, um bilhete endereçado á policia e no qual pedia fosse seu corpo dado á sepultura no cemiterio de São Francisco Xavier.

Depois dos requisitos legaes foi o corpo mandado para o necroterio.

8 Paginas

Diario Carioca

2ª secção

Praça Tiradentes n.º 77 — Rio de Janeiro, Domingo, 24 de Outubro de 1937 — Anno X — Numero 2.876

A COBRA MAMIFERA - De BARNABE' DE CAMPOS

Findava o mez de dezembro quando, concluindo meus exames retornei ao lar paterno, afim de dar descanso ao corpo e ao espirito, exausto de oito mezes de cruenta e estafante batalha com os livros.

Passados os dias protocollares de "mata saudade", dias em que não me afastei um só momento dos meus paes, vivendo as horas felizes, — compensação das minhas attribuladas noites de vigilia no internato, — fui ter, distante uma legua, no logar "Alegre", á casa dos meus parentes, onde, em conversa com o primo Ovidio, soube existir no fundo da Enseada Grande a casa do "tio" Amadeu, o qual se tornára celebre pela sua tetrica historia e particular bondade de coração.

Accedendo ao convite da meiga brisa da tarde e seguindo o impulso de espirito aventureiro, montei no meu "furta moça" e puz-me a caminho em demanda á casa do "tio" Amadeu — o solitario da Enseada Grande. Ha uns quinze minutos cavalgava quando, ao sair numa encrusilhada avistei-a e, na porta, protegido pela sombra, o "tio" Amadeu, despreoccupado, tecendo um "cófo" de palha de babassu.

Tão absorvido estava no seu trabalho que só se apercebeu da minha approximação quando lhe disse:

—Boa tarde, "tio" Amadeu...

Levantando os olhos e encarando-me, como se me quizesse distinguir no embaceamento de sua vista cansada, respondeu surpreendido:

—Deus lhe salve, meu filho...

Aceitando o convite de "tio" Amadeu, apeei-me e amarrei o cavallo numa goiabeira proxima, dirigindo-me em seguida para junto de si, sem esconder a intima satisfação de que estava possuido.

O "tijupá" de "tio" Amadeu, todo feito de palha de babassu, parecia, á minha vista curiosa um ninho de felicidade, transformado em sarcophago de recordação. O seu aspecto exterior despertava, á primeira vista, na solidão que tortura e no silencio que consola, indescriptivel curiosidade, por deixar antever no seu dono solitario, a victima de uma grande tragedia.

Achegando-se a mim, convidou-me, "tio" Amadeu, com a gentileza bondosa e rude, mas sincera, que caracteriza os nossos caboclos, a entrar no "tijupá" que constituia na sua velhice a crystalização de toda a felicidade que sonhara na mocidade e que o tempo, operario sem coração, transformára em um circulo de tormentos.

Ao transpor a porta do "tijupá", pondo paternalmente a mão no meu hombro disse-me "tio" Amadeu:

— Eis o meu palacio!...

Relanciei o olhar por todo o interior, composto apenas de um misero quarto.

Nada mais existia, naquelle "palacio", a não ser: na parede dos fundos, apoiadas em ponta de páo, algumas latas transformadas em utensilios de cozinha; no chão, perto da porta, tres pedras de regular tamanho, postas em disposição de triangulo formando o fogão; um velho caixão de kerozene e um tronco de palmeira — a mobilia; abandonados num dos angulos, um pequeno caniço e um patacho enferrujado; assentado em um tripé, um pote cheio de agua; dependurada no seu proprio punho, uma rêde cheia de remendos, cuja edade avançada, já lhe havia consumido a varanda; e, suspenso á meia parede, estendido horizontalmente, um couro de cobra giboia, cosido ao meio com um grosso barbante.

Sentando-se "tio" Amadeu, no tronco, e pondo á minha disposição o caixão, solicitou-me a fazer o mesmo.

Querendo satisfazer a minha curiosidade, perguntei-lhe porque conservava, ornamentando o seu "palacio", aquelle couro de cobra "Tio" Amadeu, depois de longa meditação, como se a minha pergunta o houvesse transportado aos tempos de sua mocidade, respondeu:

— Esse couro de cobra, meu filho, é toda a minha historia... a minha triste historia!...

Attendendo á minha insistencia, narrou-me, então, o seguinte:

— Fazia dois annos que eu namorava a Genoveva; sentindo abandonar-me a' mocidade, resolvi ligar a minha vida a dessa creatura, dona unica do meu coração. Casamo-nos. Perto ao engenho do "seu Bertholdo, onde eu trabalhava como carreiro, proximo ao alagadiço, construi a minha casinha — o meu mundo de felicidade. Um anno depois, Genoveva, a minha mulher, que Deus a tenha no santo reino da gloria, dava á luz a uma linda criança, que se tornou a alegria do nosso palheiro. Mas... não durou muito a nossa vida feliz e despreoccupada. Sem que atinassemos com a verdadeira causa, Genoveva e a criança começaram á emagrecer da noite para o dia. Fiz tudo o que estava ao alcance de minhas posses e nada consegui de melhora para o seu estado de saude que se agravava cada vez mais; nem tão pouco descobria a causa de tudo aquillo. Era o diabo!... Dias depois, ao deixar-me a ultima esperança de encontrar um remedio que combatesse com resultado satisfatorio o mal que estava definhando a criança e Genoveva, indo eu levar uma carrada de assucar á villa e voltando alta madrugada, clara como se houvesse rompido o dia, sem querer, descobri a sua causa. Aproximava-se da cozinha, auxiliado pela claridade, quando notei, ligeiramente, alguma cousa que acabava de entrar, por um buraco rente ao chão, no quarto em que dormia Genoveva. Com o coração a saltar-me pela bocca, presentindo qualquer coisa desagradavel, dirigi-me á parede. Uma pequena e cuidadosa abertura feita na pindoba deixou-me ver, ajudado pela

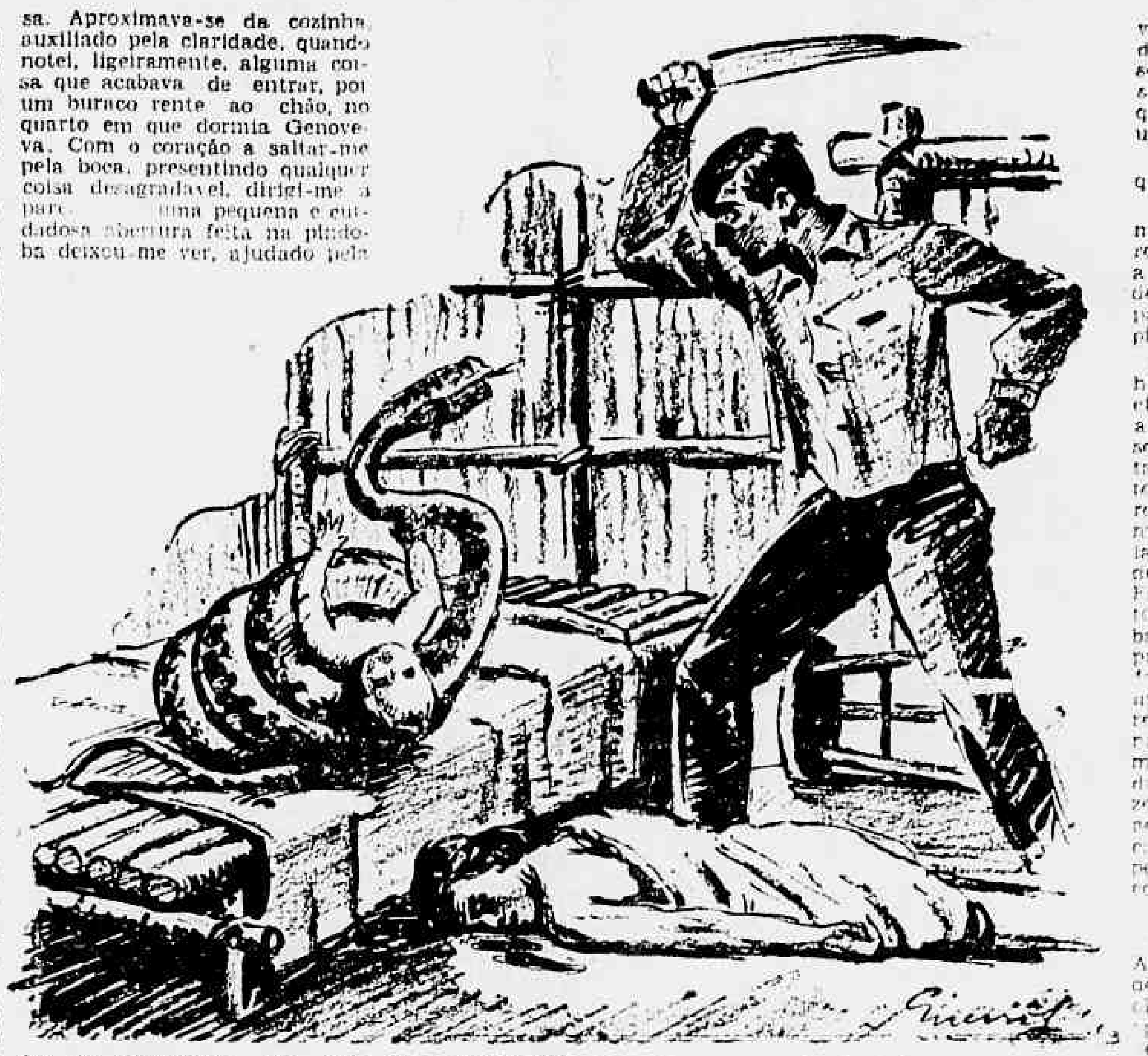

luz da lamparina, um espectaculo horrivel!!! Tão horrivel que, na loucura de minha dôr, cheguei a julgar um sonho a realidade em que mergulhava os olhos. O corpo que eu vira entrar, era uma cobra giboia que acabava de alcançar o pequeno girão, feito em fórma de cama, onde, vencidas pelo somno, dormiam Genoveva e o meu filho, que conserva ainda a bocca na têta de sua mãe. Afastando a criança e pondo-lhe a ponta do rabo na bocca, assenhoreou-se a cobra maldita do peito de minha Genoveva... Não sei como resistir ao pavor e ao soffrimento! Um grito veiu-me aos labios, porem, podendo ser fatal, naquelle momento, qualquer imprudencia, supportei sem gemidos a tortura do meu coração de pae.

Nessa angustia, assisti petrificado no logar em que me encontrava, tudo, até que a "cobra mamifera", saciada a sua séde, deixou o quarto e [illegible]-se no juncal do alagadiço.

Quando o sol desse dia despontou, já me foi encontrar á beira da cama, junto a uma pedra, a amolar o meu facão. Notando algo de anormal em minha physionomia perguntou-me Genoveva onde eu ia, ao que eu lhe respondi, visto não me ser possivel dizer-lhe a verdade, ter recebido ordem do "seu Bertholdo, para ir levar na tarde desse dia, outra carrada de assucar á villa. Findo o almoço, sem que me abandonasse a idéa um instante siquer o quadro da tragedia da madrugada, deixei Genoveva e, ao invés de ir para o engenho, rumei para a casa do meu compadre Zé Leite, retornando alta noite. Junto a uma moita de capim-limão, no terreiro do nosso palheiro, fiquei, com os olhos attentos, aguardando a chegada do animal. Esperei bastante tempo. E já ia amanhecendo quando avistei um vulto que se arrastava em direcção ao buraco do quarto. Era a cobra! Segundo o habito, lá ia a miseravel furtar o leite de minha Genoveva, alimento do meu filho! Com o coração opresso, deixei-a entrar.

Saindo de trás da moita, cambaleando como se tivesse bebido toda a cachaça do alambique do engenho, fui ter, tendo o facão na mão direita, ao canto da casa onde, com os olhos presos a uma fresta da parede, acompanhando todos os movimentos da cobra, dispuz-me a esperar a sua volta. Porem... quando a vi afastando o meu filho, apoderar-se do peito de Genoveva, senti afluir-me á cabeça todo o sangue e tive a impressão de que o chão se transmudára em um grande abysmo.

— Nada mais me lembro do que succedeu!

Como se tivesse sido acommettido de uma inhibição, parou bruscamente "tio" Amadeu a sua narração, recomeçando-a depois de profundo silencio, com palavras entrecortadas de suspiros e copiosas lagrimas.

— Só me recordo do quadro hediondo que se me deparou: no chão, com as mãos crispadas em attitude de pavor encontrava-se morta Genoveva, emquanto, tambem sem vida, na cama, junto á cobra decepada por certeiro golpe de facão achava-se meu filho que fôra attingido pela arma que manejei na mais desgraçada das inconsciencias. Eu havia enlouquecido!!! por toda parte, na porta de meaçaba cortada de cima a baixo, nas paredes, no chão, na janella, no facão que eu tinha ainda na mão, em tudo emfim, eu só via respingos de leite e sangue, até nas minhas proprias vestes. Como ninguem sabe o tempo que dura uma desillusão, não sei dizer a extensão do meu martyrio ao ver em mim o desgraçado causador daquella hecatombe, por me haver abandonado traiçoeiramente a razão.

— Esse couro, continuou "tio" Amadeu, após um instante de doloroso silencio, levantando os olhos cheios de lagrimas e apontando para a parede, é essa "cobra mamifera" responsavel por essa repugnante tragedia... Ella — concluiu num suspiro como se se houvesse libertado de um grande peso — arrebatou-me tudo, deixando-me para sempre nesta vida infernal de saudades e remorsos.

Com o sol que acabava de deixar o "tijupá" do "tio" Amadeu, eu o deixei tambem. Com uma differença: o sol voltou no outro dia e eu nunca mais.

O 7 DE SETEMBRO NA POLONIA

O DISCURSO DO SR. JULJUSZ SZYMANSKI

A 7 de setembro, na Radio Poloneza, o sr. Juljusz Szymanski, presidente da Sociedade Brasilio-Poloneza, correspondente a Sociedade Kosciuszko, do Rio, pronunciou o discurso cuja traducção damos a seguir:

"A Festa Nacional Brasileira significa a proclamação da independencia do paiz, pois até principios do seculo XIX foi o Brasil colonia portugueza.

O systema de colonização, tanto de Portugal como da Hespanha, consistia em explorar os terrenos de além-mar a favor da Metropole que só cuidava dos proventos que suas colonias lhe traziam.

Tal procedimento, com o correr dos tempos trouxe conflictos e represalias, sobretudo em virtude do exemplo que foi a emancipação dos Estados Unidos da America do Norte.

Invadido Portugal pelas hostes napoleonicas em 1808, transferiu-se a sede da côrte de Lisboa para o Rio de Janeiro e tal facto veio ainda mais concorrer para a cristalização dos ideaes de independencia dos brasileiros.

O estabelecimento da côrte no Brasil, o enfraquecimento da antiga Metropole, a conquista pelo paiz de regalias de liberdade commercial com os paizes estrangeiros, collocaram a antiga colonia em situação de prestigio identico á de Portugal. E a primeira tentativa dos portuguezes de fazer retornar o Brasil ao estado anterior — teve como consequencia a proclamação de sua independencia occorrida no dia 7 de setembro de 1822, sendo d. Pedro I acclamado imperador dos brasileiros.

O imperio durou até 1889 quando se deu a abdicação de d. Pedro II e a proclamação da Republica.

O systema liberal e democratico que caracterizou sempre a politica brasileira justifica o carinho dispensado á emigração poloneza naquelle paiz.

A verdadeira corrente emigratoria poloneza para o Brasil teve inicio em 1890. E se nem todos foram felizes no começo, os que depois vieram tiveram a ventura de encontrar terras ferteis, facilidades na vida que os tornaram felizes e contentes.

A attitude sympathica dos brasileiros em relação aos cidadãos polonezes; o facto de Nilo Peçanha e Ruy Barbosa terem sido os politicos brasileiros que induziram o Brasil a ser o primeiro paiz que reconheceu a soberania poloneza; a attitude de solidariedade manifestada por Mello Franco e Rodrigo Octavio com os destinos de nossa patria no seio da Sociedade das Nações, — são tantos factores que tem concorrido para o estreitamento dos cordeaes laços de amizade que sempre existiram entre a Polonia e o Brasil.

Essas são razões por que os representantes do Brasil em nossa terra nella encontram ambiente favoravel que tem sabido manter no exercicio de suas altas funcções.

Nesta opportunidade é-me grato relembrar a brilhante actuação do ex-ministro do Brasil nesta capital, sr. Barros Pimentel, actualmente em Berna e desejar ao seu substituto sr. Jeronymo Avellar Figueira de Mello o melhor exito no desempenho de sua missão. Identicos votos formulamos em relação ao nosso ministro no Brasil, sr. Tadeusz Grabowski.

O sr. ministro Figueira de Mello poderá contar com a collaboração modesta, mas sincera, da Sociedade Brasilo-Poloneza "Ruy Barbosa", a qual tem uma congenere no Brasil, a Sociedade Polono-Brasileira "Kosciuszko", cujo presidente é o grande jurista Rodrigo Octavio.

Terminando, faço votos pela crescente prosperidade do Brasil e pelo estreitamento, cada vez mais forte, da amizade polono-brasileira".

A Liga das Nações e os direitos da mulher

A Liga das Nações continua a preoccupar-se com os problemas relativos ao estatuto da mulher, tendo no anno passado solicitado a varios Governos, inclusive ao brasileiro, que a informasse da condição legal da mulher em seus paizes.

Por occasião da reunião das commissões da XVIII Assembléa da Liga, a primeira commissão, a qual estão affectas questões juridicas e constitucionaes, reuniu-se sob a presidencia do sr. Politis, da Grecia, para examinar a questão do estatuto da mulher. Usou da palavra a mademoiselle Hesselgren, da Suecia, que procedeu ao exame da documentação apresentada, proveniente de 38 paizes e de organizações privadas pertencentes a 48 paizes. A igualdade do direito a uma nacionalidade propria é concedida por 10 paizes e recusada por 20. O direito de voto e de elegibilidade, num pé de egualdade absoluta, é dado ás mulheres em 24 paizes e recusado em 4. Os mesmos direitos no que se refere ao Governo local são reconhecidos em 29 paizes e recusados em 4. A representante da Dinamarca mlle. Vestergaard, deu explicações sobre a legislação dinamarqueza e mostrou a igualdade de direitos que ali existe em materia civil entre homens e mulheres. Na Noruega, segundo mlle. Reitz, a situação é a mesma que na Dinamarca, com pouca differença. O sr. Cassin, da França, acha que o conflicto das leis nacionaes requer uma legislação internacional o quanto antes. O sr. Yepes, da Colombia, é de opinião que em diversos paizes a introducção brusca da igualdade seria bastante desfavoravel para as mulheres. A evolução deve ser progressiva. Já o sr. Beckett, representante inglez, pensa que o principio geral da igualdade dos direitos deveria ser posto em vigor por meio de leis nacionaes e não por uma acção internacional. Propôz para que sejam possiveis os estudos comparativos uma publicação da Liga das Nações de informações pormenorizadas sobre o estatuto da mulher segundo as leis dos differentes paizes.

O trabalho intellectual do mundo

UM RELATORIO DO SENHOR HERRIOT PERANTE A LIGA DAS NAÇÕES

O sr. Eduardo Herriot, presidente da Camara dos Deputados da França e delegado desse paiz á XVIII Assembléa da Liga das Nações, leu, perante a 6ª Commissão desta, um relatorio sobre a cooperação intellectual, cujo texto acaba de chegar ao serviço de Imprensa do Ministerio das Relações Exteriores. Começou o sr. Herriot lembrando que se trata de realizar um plano systematico para melhorar a organização do trabalho intellectual no mundo. Referiu-se á Conferencia reunida em julho ultimo, em Paris, á qual compareceram delegados de 45 Commissões nacionaes de Cooperação Intellectual inclusive da Brasileira.

"Esta conferencia geral — disse o sr. Herriot — adoptou um texto solicitando á Commissão internacional "submetter-se a estudo alguns melhoramentos de caracter juridico necessarios ao desenvolvimento da actividade da Organização", proporcionando aos Governos que se interessassem pela cooperação intellectual a possibilidade de se associarem aos compromissos assumidos pelo Governo francez ao crear o Instituto Internacional.

Foi assim que a Commissão de cooperação intellectual e o Conselho de Administração do Instituto apresentaram á Assembléa um relatorio contendo um projecto de Acto Internacional pelo qual os Governos que o assignassem se obrigariam especialmente a constituir e manter em cada um de seus respectivos paizes uma Commissão nacional de cooperação intellectual; a conceder ao Instituto Internacional de Cooperação Intellectual, uma contribuição annual fixa cuja importancia seria depois fixada, permittindo estabilizar as bases financeiras do Instituto e augmentar razoavelmente os seus meios.

O interesse desses aperfeiçoamentos está em que teriam a

(Conclue na 10ª. pagina)

A Lição das Esquadras

(UMA BELLA PAGINA DE RUY BARBOSA)

Ha uns poucos de dias que o poço, o ancoradouro do Rio de Janeiro, nos offerece extraordinario panorama. Ao correr dos bondes pelas ruas de onde se descortina o mar, todos os olhos se estendem para elle. A' superficie do elemento azul cinco pavilhões estrangeiros affirmam diversamente o tamanho das nacionalidades, que representam. Ali se ostenta, de extremo a extremo, a escala inteira do poder naval, desde a grandeza crescente da Grã-Bretanha, a mãe dos mares, a semeadora de povos, até á majestade simplesmente historica da Lusitania, a soberana descoroada, mas veneravel, de cujo manto as vagas parece roçarem ainda com respeito a fimbria em torno do "Adamastor". Passa e repassa a vista curiosa por essa assembléa extraordinaria de testemunhas do oceano, e não lhes pergunta que nos dizem, que nos trazem desses longes do espaço e do tempo, da immensidade vaga, donde o passado se recolhe, e donde assoma o futuro, como as velas repontam do horizonte. Povo descuidado, abrimos as palpebras entre dois intervallos de sésta, á brisa da costa dolrada pelo sol, banhando-se na tepidez do ar, na volupia do colorido, na embriaguez ambiente da luz, e banindo dalma os pensamentos do imprevisto, cerrando-a ao sussurro da consciencia, que fala pelo rugir das aguas eternas.

Ingenuamente dilatamos as pupillas com alguma coisa da impressão primitiva dos antigos hospedes das nossas selvas, quando essas grandes aves que arribam da civilização açoitaram pela primeira vez com as largas azas brancas a quietude deste estuario, como se, tantos seculos depois, ainda inquiririssimos de onde vêm essas gaivotas gigantescas, onde foram buscar umas a elegancia das suas linhas e a alvura do seu dorso, outras a negrura do seu vulto e a arrogancia do seu collo.

No olhar dos mais intelligentes, quando muito, se descobriria alguma coisa daquella sensação dos passageiros de um transatlantico, debruçados para o crystal retinto, nas paragens onde palpita o coração do globo, pelas aguas quentes do Equador, scismando nas maravilhas em que se annunciam á tona essas florestas submarinas, á vista das quaes são desertas as da terra, contando um a um esses encantos do inesperado, seguindo essas pradarias do mundo liquido, as gorgonas, as isis, as pallidas anemonas côr de rosa, os alcyones, a flora cambiante e ephemera, com que as arterias da natureza oceanica ajardinam a zona das calmas, o dominio oscillante das algas, essas regiões onde se espelham complacentemente os resplendores solares, e se occultam os immensos reservatorios da vida submersa. Mas não basta admirar: é preciso aprender. O mar é o grande avisador. Fêl-o Deus a bramir junto ao nosso somno, para nos prégar que não durmamos. Por hora a sua protecção nos sorri, antes de se trocar em severidade. As raças nascidas á beira mar não têm licença de ser myopes: e enxergar no espaço, corresponda a antever no tempo. A retina exercida nas distancias marinhas habitua-se a sondar o infinito, como a do marinheiro e a do albatroz. Não se admittem surpresas para o nauta: ha de adivinhar a atmosphera como o barometro, e presentir a tormenta, quando ella pinta apenas como uma mosca pequenina e longinqua na transparencia da immensidade. O mar é um curso de força e uma escola de previdencia. Todos os seus espectaculos são lições: não os contemplemos frivolamente.

Na festa de hontem bem poucos se deteriam em penetrar a expressão intima desses convidados do outro hemispherio, ou do outro continente, cujos canhões honraram a solennidade nacional, cujos galhardetes flammeavam em arco á luz do sol, e cujas myriades de fócos rutilantes constellaram de noite a bahia. Cada um delles era, entretanto, uma interrogação mysteriosa ao nosso porvir. Esses mensageiros da civilização europeia e americana, deslumbrados na magnificencia das nossas costas, nas estupendas bellezas da nossa terra natal, estudam o homem que a habita, e procuram nas suas obras o sello das grandezas que o circumdam. Quando voltarem desta ceremonia a que concorreram com a distincção do seu obsequio, com a imponencia da sua presença, irão dizer aos que os mandaram se a creatura aqui responde á liberalidade do Creador, se este ramo da familia humana trabalha pelo bem commum.

E queira Deus que desse juizo nos possamos desvanecer, como com esta fineza nos lisonjeamos.

Bastava que de nossa parte os estudassemos, para sentir quanto nos esquecemos de nós mesmos. Por elles veriamos como presentemente o valor dos povos quasi que se mede pelo seu valor no oceano. Considerae nessa obra prima do "Adamastor", pequeno escrinio de ferro, onde parece refugiar-se o maior dos poemas navaes, como a mais formosa das linguas no canto dos "Luziadas". Vêde o "Carlos Alberto", o "Calabria", o "Piemonte", o orgulho de Roma e de Veneza, esbordando o Mediterraneo, para ostentar na outra metade do planeta o arrojo das suas aspirações, o garbo das suas obras e o vigor da sua gente. Olhae para as duas fragatas, a "Sophia" e a "Nixe", vedetas soberbas daquella formidavel nacionalidade, cuja ambição arde pela gloria naval, prelibada não ha muito no heroico lyrismo daquellas palavras imperiaes: "Nosso futuro está no mar". No "Iowa" e no "Oregon", quentes da guerra, estuantes do fogo, como que ainda frementes do canhoneio, medi o poder dos colossos que a liberdade levanta á miseria dos paizes maritimos desapercebidos no oceano. Notae, emfim, com que fidalguia de primeiros entre eguaes se embalam nas ondas, entre os outros, o "Beagle" e o "Flora", pequenas malhas esparsas da couraça que abriga pelos mares a potencia universal da maior das nações, a antiga regedora das vagas.

Nós tinhamos alguma gloria, para não entrar humilhados nesse comicio brilhante. Não faz mais de trinta annos que as aguas do Prata davam testemunho de proezas inolvidaveis, consummadas por uma esquadra de heróes brasileiros. Acabava a guerra separatista nos Estados Unidos, que tamanha revolução produzira nas artes da luta naval. E, contudo, guardadas as proporções, affirmam os mestres que a campanha fluvial do Paraguay não foi nem menos gloriosa, nem, a certos respeitos, menos instructiva. Nos maiores movimentos estrategicos do nosso conflicto com o despota de Assumpção, coube sempre á nossa armada uma parte capital, decisiva, admiravel, e a bravura dos nossos marinheiros, sua intelligencia, sua capacidade mostraram em nós ao mundo o nervo, de que se faz o caracter das nações. Era um thesouro que se não devia malbaratar e malbaratou-se. Não haveria sacrificios, que outros não fizessem, por conquistar esse prestigio. Nós o tivemos, obtido á custa do melhor do nosso sangue, e deixamol-o perder.

E' mister rehavel-o, se é que temos empenho em conservar a nossa nacionalidade. O oceano tem sido quasi invariavelmente o campo de batalha pela independencia das nações que confinam com o mar. Essa Hollanda, um de cujos navios visitou ha pouco as nossas aguas, não a deveu, no seculo dezesete, senão ás victorias dos seus almirantes. A Inglaterra não teria preservado a sua existencia, se as suas frotas não houvessem desbaratado as da França em 1692, em 1759 e em 1805. A França não teria ido sepultar a sua fortuna com a de Napoleão nos gelos da Russia, se batesse as forças navaes inglezas em Abukid e Trafalgar. A União não teria supplantado, na America do Norte, a revolta dos estados meridionaes, se as esquadras da legalidade não levassem immensa vantagem ás da confederação. O Brasil sem os seus navios não teria anniquilado o Paraguay. Foi no mar que se abysmou a China. Foi no mar que pereceu a Hespanha. No mar é que se liquidaria a questão da Argentina, com o Chile. E na grande conflagração européa, se um dia se desencadeasse, a ultima palavra tocaria ao mar.

Ora, presentemente, quando o mar intervem nas questões entre os povos, é como o raio. Em poucos dias a aggressão, o combate e a victoria, ou a ruina. Uma batalha supprime uma esquadra, e a suppressão de uma esquadra póde envolver o desapparecimento de uma nação. Feliz do que póde ser o primeiro no golpe e amarrar por bandeira no grande mastro a vassoura de "Tromp". Se ella encontrasse abandonado á sua violencia impetuosa um litoral de seis mil e quinhentos kilometros, pode ser que então a surdez chronica da politica brasileira começasse a perceber a voz que detona, por essas praias além, no fragor continuo das rochas e das ondas: "Marinheiros! Marinheiros! Marinheiros"!

Livros e Autores

BAPTISTA CEPELLOS, DE MELLO NOBREGA — CASA MANDARINO — Rio.

Trata-se, sem duvida dum trabalho de merito invulgar, onde o autor estuda a obra e a vida do poeta paulista, tão depressa olvidado. Aliás, temos na nossa literatura varios vultos que como Baptista Cepellos, jazem inexplicavelmente esquecidos.

Achamos, pois, que Mello Nobrega escrevendo, com a proficiencia que o fez, sobre o autor de "Bandeirantes", entra no numero daquelles á quem as nossas letras devem alguma coisa.

INFANCIAS PRODIGIOSAS, de J. COSTA NEVES — CASA MANDARINO — Rio.

Essa conceituada editora acaba de dar á publicidade um livro muito interessante do festejado escriptor J. Costa Neves que agora está encarregado de revêr, para a "Editora Guanabara", todas as obras de Stefam Zweig. Queremos nos referir as "Infancias Prodigiosas" em cujas paginas brilhantes, num estylo claro accessivel, o sr. J. L. Costa Neves conta ás crianças brasileiras a vida de 20 crianças celebres.

"A ESCOLA DOS MARIDOS" E "O MARIDO DA FIDALGA" — MOLIERE — Atena Editora — Rio. — 1937.

A Atena Editora, que desde o seu apparecimento vem seguindo a norma invariavel de difundir em optimas traducções as grandes obras da cultura classica antiga e moderna, vem de publicar mais um volume de interesse para os leitores brasileiros, principalmente aquelles que não conhecem sufficientemente o idioma francez para um contacto directo com o theatro de Molière.

"A escola dos maridos" e "O marido da fidalga", duas peças editadas num só volume, justificam essa operosa iniciativa da livraria Atena e revelam ao nosso mundo intellectual uma nova e brilhante poetisa, a sra. Jenny Klabin Segall.

Guilherme de Almeida, prefaciando o livro, refere-se á traductora da seguinte maneira: — "... não se limitou a "traduzir", isto é, a trasladar de uma lingua para outra, ou; simplesmente, a interpretar Molière em portuguez. Fez mais, muito mais: reproduziu, quer dizer "produziu de novo", sentindo, pensando e dizendo, como, onde, por que e quando Molière sentiu pensou e disse. O precioso sabôr original mantém-se intacto na versão, intacto no fundo e na forma".

E mais adiante: "Em "O marido da fidalga" o virtuosismo de Jenny Klabin Segall chega ao capricho de transformar em alexandrino classico, ao puro gosto francez, a pittoresca prosa do original. E' Molière que renasce entre nós!"

Ninguem observaria melhor a fidelidade da versão da obra de Molière do que Guilherme de Almeida, tambem poeta e traductor de poesias.

As duas comédias de Molière foram editadas em optima forma com o texto enriquecido por illustrações modernas a côres, de autoria da propria traductora.

"AMERICA" — POEMA DE ARNALDO NUNES

O sr. Arnaldo Nunes escreveu um poema que o sr. A. Coelho Branco Filho editou. "America" é o titulo dessa obra, toda dedicada á grandeza do nosso continente. São versos cheios de enthusiasmo e de fé nos destinos do novo mundo. "A vida da America, diz o autor, moça e robusta, que ainda não chegou á saturação dos outros continentes, não é a mesma destes. Ha uma differença que lhe é favoravel. Conservemol-a, portanto, até onde possivel conserval-a. Eis as idéas em torno ás quaes gira este poema". O poema do sr. Arnaldo Nunes é, dessa maneira, "não somente um hymno á grandeza da America, mas um grito de alerta aos povos do continente, para defender-se e zelar o patrimonio que receberam.

"TARAN, O INVENCIVEL" — Edgar Rice Burroughs — Collecção "Terramarear", da Cia. Editora Nacional — 1937

A collecção "Terramarear" da Cia. Editora Nacional é composta de romances destinados á juventude, e, entre elles, os mais apreciados pelos jovens leitores são sem duvida os do romancista americano Edgar Rice Burroughs contando as aventuras de Tarzan.

Tarzan, o invencivel", é o decimo quarto romance das aventuras de Tarzan publicadas pela Cia. Editora Nacional. Nelle, os leitores reverão os velhos amigos de Tarza, Tantor, o elephante, o pequenino macaco Nkima e Jad-bal-ja, o leão de ouro.

"A CASTELLA DE SHESTONE" — Florence L Barclay — Bibliotheca das Moças da Cia. Editora Nacional

Florence Barclay é a autora do famoso "Rosario" conhecido em todo o mundo. A Bibliotheca das Moças da Cia. Editora Nacional já publicou tres romances da illustre escriptora" "Rosario", "Um nobre amor", "A Castellã de Shestone", este ultimo reeditado agora.

A Castellã de Shestone", é, depois do "Rosario", o romance mais famoso de Florence Barclay.

RELOGIOS Concertam se Serviços garantidos.
CASA ROBERTO
Av. Rio Branco, 127 (Lado Equitativa)

CHARLES BOYER, AMANHÃ, NO BROADWAY

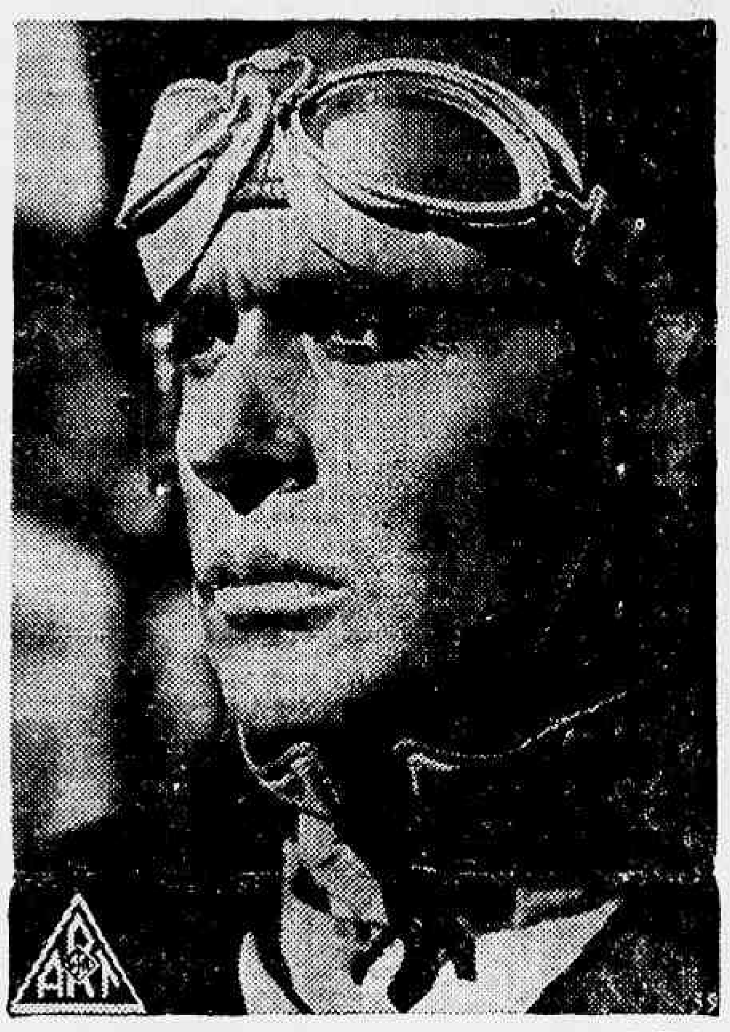

Charles Boyer tal como o veremos no film da Ufa — I. F. 1 não responde — que o Broadway vae estrear segunda-feira proxima

Se puzessemos nesta nota o nome de Charles Boyer sem nenhum outro commentario, o publico saberia de antemão que iria admirar o maior actor do momento num film á altura dos seus meritos. Porque Chalres Boyer é, por si só, uma optima legenda publicitaria. Encerra em duas palavras um mundo de suggestões. Diz na brevidade do seu enunciado o que maior ficcionista não poderia dizer. Que se trata de um artista cuja fama é hoje universal mercê do seu talento de optimo quilate. Que films onde actua se destacam sempre como maravilhas da arte cinematographica, uma vez que Boyer tem o privilegio de aceitar ou rejeitar argumentos. Que, em materia de popularidade, Charles desbancou em uma rapida e fulminante carreira, os maiores nomes da téla. Agora Charles Boyer volta á Cinelandia em I. F. I. Não Responde, film que o mostra no papel de um aviador audacioso e meio maluco que se esquecia do encontro marcado com uma formosa mulher pelo prazer de galgar ás alturas e ficar lá por cima escrevendo em curvas caprichosas um hymno á liberdade que somente o vôo permitte integralmente... I. F. I. Não Responde é um film arrojado do ponto de vista technico e delicioso quanto á sua parte romantica. Possue boas sequencias dramaticas e quadros de um dynamismo empolgante como o da salvação da ilha fluctuante prestes a mergulhar no Atlantico, após uma revolta da tripulação... Centenas de aviões de todas as partes do mundo correm em soccorro da gigantesca plataforma de aço onde os aviões de carreira encontravam entre céo e mar, todo o necessario para o proseguimento da rota. Esta pellicula, que consagra toda uma éra de grandes realizações em prol da civilização, entrará em cartaz no Broadway, a partir de amanhã.

CLINICA DE VIAS URINARIAS
Dr. Samuel Kanitz
Membro da Sociedade de Urologia da Allemanha, ex-assistente dos professores Lichtemberg, Lewin, Joseph de Berlim e Haslinger, de Vienna. Especialista em doenças dos Rins, Bexiga, Prostata, Urethra, Doenças de Senhoras, Diathermia, Ultra violetas. Consultorio: Rua Republica do Perú' 15-A, 2.° andar. Telephone 42-3531.

O RAIO NÃO E' O INIMIGO DO AVIÃO

Constitue o raio um perigo para o avião? Eis uma pergunta da maior actualidade, á qual o engenhero-chefe da "Deutsche Lufthansa", dr. Stuessel, deu recentemente uma resposta inteiramente negativa. Referindo-se aos aviões commerciaes pan-metallicos da "Deutsche Lufthansa", especialmente aos do typo Junkers que são tambem usados no Brasil pelas emprezas Condor, Vasp e Varig, o dr. Stuessel declarou ser bem possivel um raio passar através de um avião em vôo, mas tal phenomeno não é percebido pelos passageiros que, segundo innumeras experiencias praticas, geralmente ignoram ter a "nacelle" sido atravessada por um raio. Apenas o radio-operador nota algo de extranho, porque o raio, ás vezes, chega a perturbar a recepção nitidas dos signaes telegraphicos. Apenas isto. E', aliás, o mesmo phenomeno que se nos apresenta no radio-receptor commum, durante um temporal.

Algumas vezes o raio tem sido dado como causador de desastres de aviação. E' verdade que a influencia do raio sobre aviões não inteiramente metallicos ainda que não está devidamente esclarecida; ao mesmo tempo, no entanto, deve-se declarar que, até agora, nunca foi provada a culpabilidade directa do raio num accidente de aviação. Os aviões do Sind. Condor, por exemplo, que já trafegam ha dez annos na America do Sul, jamais se viram na contingencia de transferir ou adiar um vôo, por se temer raios no curso da viagem, isso sem o minimo prejuizo, naturalmente, para a segurança do vôo.

Outro phenomeno é o chamado Sant'Elmo, uma especie de luminosidade de origem electro-estatica. Ao espectador terrestre esse phenomeno offerece uma visão sobremodo bella, pois o avião metallico e especialmente as helices parecem, durante algum tempo, phosphorescente; esse espectaculo tambem, muitas vezes, passa despercebido aos passageiros do proprio avião. Quanto aos planadores, estes até procuram os temporaes, porque facilitam a ascenção, graças ás fortes correntes no sentido vertical.

Concluindo, o dr. Stuessel affirmou que o piloto commercial não teme temporaes ou descargas electricas; apenas, não gosta destas ultimas, visto perturbar, por instantes, a recepção normal dos despachos radiotelegraphicos.

GONORRÉA
(AGUDA OU CRONICA)
IMPOTENCIA
Estreitamento da uretra. Fistulas urinarias, cura rapida, sem dor por novo processo. Rins, bexiga, prostata, testiculos, utero, ovarios
1 ás 6—BUENOS AIRES, 77-4.°
Dr. Alvaro Moutinho
O Instituto de Venereologia faz questão de se tornar accessivel a todas as classes sociaes, o tratamento, para isso mantém uma tabella reduzida.

CASA GUIOMAR-CALÇADO "DADO"
Foi, é e será a mais barateira do Brasil — Lança no mercado novidades de sua creação

35$000
Chics e finos sapatos em superior pellica fosca preta ou marron, com linda fivela do lado. Forma quadrada, salto mexicano.

Elegantes sapatos
em superior box-calf preto, com linda pala toda furadinha e cordão no peito do pé. de 28 a 32 24$000— 33 a 38. 26$000
Em naco branco mais 2$000.
Remettem-se gratis catalogos illustrados — Porte: sapatos 2$000 — Alpercatas 1$200
JULIO N. DE SOUZA & CIA. - Av. Passos, 120 - Tel. 43-4424-RIO

AOS LEITORES DO DIARIO CARIOCA

1:000$000
em Apolices
Certificado "CITA"

— Duas Apolices de MINAS
— Duas Apolices de S. PAULO
— Duas Apolices de PERNAMBUCO

Com varios premios de 1.000 contos, 500 contos, 200 contos, etc. E' a riqueza ambicionada ou pelo menos a RESERVA DO LAR

4° Premio do VII° Sorteio

Sem Um Real de Dispendio!

Inteiramente GRATIS!

Em sorteios mensaes que serão realizados nos dias 5 de cada mez, ás 15 horas, na séde da "Invicta S. A.", na rua São Pedro, 170, terreo.

1.° premio — Um terreno na Ilha do Governador (Jardim Carioca).
2.° premio — Um Radio Phillips (Ultimo modelo 338-A) série 1937.
3.° premio — Uma machina de costura New Home (de pedal, com cinco gavetas).
4.° premio — Um conto de réis em apolices (Certificado Cita).
2-Minas, 2-S. Paulo, e 2-Pernambuco.

O DIARIO CARIOCA publica diariamente UM COUPON

BASTA REUNIR 10 COUPONS DE 10 DIAS DIFFERENTES (NAO PRECISAM SER SEGUIDOS) PARA OBTER UM CARTÃO COM DIREITO A CONCORRER AO SORTEIO MENSAL SEM NENHUM DISPENDIO E SEM MAPPAS.

COMPLETE O CONFORTO DO SEU LAR!

A troca dos coupons pelos cartões para o 7.° Sorteio, será feita na Praça Tiradentes, 77 1.° andar — DIARIO CARIOCA — diariamente das 12 ás 18 horas.

COUPON
N.°
21
DIARIO CARIOCA

Um Pouco de Anthologia

A INUNDAÇAO — (Pagina de José de Alencar)

Tudo era agua e céu.

A inundação tinha coberto as margens do rio até onde a vista podia alcançar; as grandes massas d'agua que o temporal durante uma noite inteira, vertêra sobre as cabeceiras dos confluentes do Parahyba, desceram das serranias, e, de torrente em torrente, haviam formado essa tromba gigantesca que se abatêra sobre a varzea.

A tempestade continuava ainda ao longe de toda a cordilheira, que apparecia coberta por um nevoeiro escuro; mas o céu azul, e limpido, sorria mirando-se no espelho das aguas.

A inundação crescia sempre; o leito do rio elevava-se gradualmente; as arvores pequenas desappareciam e a folhagem dos soberbos jacarandás sobrenadava já, como grandes moitas de arbustos.

A cupula da palmeira em que se achavam Pery e Cecilia parecia uma ilha de verdura, banhando-se nas aguas da corrente; as palmas que se abriam formavam no centro um berço mimoso, onde os dois amigos, estreitando-se, pediam ao céu para ambos uma só morte, pois uma só era sua vida.

Cecilia esperava o seu ultimo momento com a sublime resignação evangelica, que só dá a religião do Christo; morria; feliz: Pery tinha confundido as suas almas na derradeira prece que expirára de seus labios.

— Podemos morrer, meu amigo! disse ella com uma expressão sublime.

Pery estremeceu, ainda nessa hora suprema seu espirito revoltava-se contra aquella idéa e não podia conceber que a vida de sua senhora tivesse de perecer como a de um simples mortal.

— Não! exclamou elle. Tu não podes morrer. — A menina sorriu docemente.

— Olha! disse ella com a sua voz maviosa, a agua sobe, sobe...

— Que importa! Pery vencerá a agua, como venceu todos os teus inimigos.

— Se fosse um inimigo, tu o vencerias, Pery. Mas é Deus... E' o seu poder infinito.

— Tu não sabes? disse o indio, como inspirado pelo seu amor ardente: o Senhor do céu manda ás vezes áquelles a quem ama um bom pensamento.

E o indio ergueu os olhos com uma expressão ineffavel de reconhecimento.

Fallou com um tom solenne: "Foi longe, bem longe dos tempos de agora. As aguas cahiram e começaram a cobrir toda a terra. Os homens subiram ao alto dos montes; um só ficou na varzea com sua esposa.

"Era Tamandaré; forte entre os fortes; sabio mais que todos.

"O Senhor falava-lhe de noite; e de dia elle ensinava aos filhos da tribu o que aprendia do céu.

"Quando todos subiram aos montes, elle disse:

— "Ficae commigo; fazei como eu e deixae que venha a agua".

"Os outros não o escutaram e foram para o alto; e deixaram elle só na varzea com sua companheira, que não o abandonou.

"Tamandaré tomou sua mulher nos braços e subiu com ella ao olho da palmeira; ahi esperou que a agua viesse e passasse; a palmeira dava fructos que os alimentavam.

"A agua veiu, subiu e cresceu; o sol mergulhou e surgiu uma, duas e tres vezes. A terra desappareceu, a arvore desappareceu, a montanha desappareceu.

"A agua tocou ao céu, e o Senhor mandou então que parasse. O sol olhando, só viu céu e agua e, entre a agua e o céu, a palmeira, que boiava, levando Tamandaré e sua companheira.

"A corrente cavou a terra; cavando a terra, arrancou a palmeira; arrancando a palmeira, subiu com ella; subiu acima do valle, acima da arvore, acima da montanha.

"Todos morreram; a agua tocou o céu tres sóes com tres noites; depois baixou, baixou, até que descobriu a terra.

"Quando veiu o dia, Tamandaré viu que a palmeira estava plantada no meio da varzea, e ouviu a avesinha do céu, o guanumby, que batia as azas.

"Desceu com sua companheira e povoou a terra".

Pery tinha falado com o tom inspirado que dão as crenças profundas, com o enthusiasmo das almas ricas de poesia e sentimento.

Cecilia o ouvia sorrindo e bebia uma a uma as suas palavras, como si fossem as particulas do ar que respirava; parecia-lhe que a alma do seu amigo, essa alma nobre e bella, se desprendia do seu corpo em cada uma das phrases solennes e vinha embeber-se no seu coração, que se abria para recebel-a.

A agua, subindo molhou as pontas das largas folhas da palmeira e uma gotta, resvelando pelo leque, foi embeber-se na alva cambraia das roupas de Cecilia.

A menina, por um movimento instinctivo de terror, conchegou-se ao seu amigo; e nesse momento supremo em que a inundação abria a fauce enorme para tragal-os, murmurou docemente:

— Meu Deus!... Pery!...

Então passou-se sobre esse vasto deserto d'agua e céu uma scena estupenda, heroica, sobrehumana, um espectaculo grandioso, uma sublime loucura.

Pery, allucinado, suspendeu-se aos cipós que se entrelaçavam pelos ramos das arvores já cobertas de agua, e com um esforço desesperado, cingindo o tronco da palmeira nos seus braços hirtos, abalou-o até ás raizes.

Tres vezes os seus musculos de aço, estorcendo-se, inclinaram a haste robusta; e tres vezes o seu corpo vergou, cedendo á retracção violenta da arvore, que voltava ao logar que a natureza lhe havia marcado. Luta terrivel, espantosa, louca, esvairada; luta da vida contra a materia; luta do homem contra a terra; luta da força contra a immobilidade.

Houve um momento de repouso, em que o homem, concentrando todo o seu poder, estorceu-se de novo contra a arvore; o impeto foi terrivel, e pareceu que o corpo ia despedaçar-se nessa distensão horrivel. Ambos, arvore e homem, embalançaram-se no seio das aguas; a haste oscillou; as raizes desprenderam-se da terra, já minada profundamente pela torrente. A cupula da palmeira, embalançando-se graciosamente, resvalou pela flôr d'agua, como um ninho de garças ou alguma ilha fluctuante, formada pelas vegetações aquaticas.

Pery estava de novo sentado junto de sua senhora quasi inanimada; e, tomando-a nos braços, disse-lhe com um accento de ventura suprema:

— Tu viverás!...

Cecilia abriu os olhos e, vendo seu amigo junto della, ouvindo ainda as suas palavras, sentiu o enlevo que deve ser o gozo da vida eterna.

— Sim?... murmurou ella; viveremos!... lá no céu, no seio de Deus, junto daquelles que amamos... O anjo espanejava-se para remontar o berço.

— Sobre aquelle azul que tu vês, continuou ella, Deus mora no seu throno, rodeado dos que o adoram. Nós iremos lá, Pery! Tu viverás com tua irmã, sempre!...

Ella embebeu os olhos nos olhos do seu amigo, e languida reclinou a loura fronte.

O halito ardente de Pery bafejou-lhe a face.

Fez-se no semblante da virgem um ninho de castos rubores e limpidos sorrisos; os labios abriram-se como as azas purpureas de um beijo soltando o vôo.

E a palmeira, arrastada pela corrente impetuosa, fugia...

E sumiu-se no horizonte.

"O Guarany" — 2ª edição — B. L. Garnier.

Aos Interessados do Interior do Concurso do DIARIO CARIOCA

Para que possam, com a maior brevidade, serem attendidos, queiram enviar-nos um enveloppe sellado, subscriptando o nome do concurrente, á rua, a cidade e o Estado.

PORTE SIMPLES	$300
PORTE REGISTADO	$700
PORTE EXPRESSO	1$300

Escrevam no enveloppe a palavra "CONCURSO" para serem attendidos promptamente.

PRECISANDO
DEPURAR O SANGUE
TOME:
Elixir de Nogueira
combate a SYPHILIS
EM TODOS OS PERIODOS

FORMIGUINHAS CASEIRAS
Só desapparecem com o uso de "BARAFORMIGA 31", que attráe e extermina as formiguinhas caseiras e toda especie de baratas e que por ser liquido, é o unico que acaba com as baratinhas miudas, que tanto estragam os moveis e mancham os espelhos.
"BARAFORMIGA 31"
ENCONTRAM-SE NAS DROGARIAS E PHARMACIAS
Vidro pelo Correio — 4$000.
Pedidos a Lima Carvalho — Caixa 1246 — Rio.

Pagina Medica

Exemplos de Abnegação

As auto-experiencias constituem, sem duvida, o mais edificante capitulo da historia da Medicina. Desde os primeiros tempos, sempre houve medicos cujo desprendimento os levaram ao ponto de arriscar seriamente a propria vida com o elevado objectivo de provar as suas concepções scientificas ou de desfazer as duvidas existentes no espirito de outros pesquisadores quanto á violencia dos germes, condições de transmissão das enfermidades, ou quanto á efficacia da therapeutica.

São bem numerosos os exemplos e seria fastidioso enumeral-os a todos. Entretanto, a referencia que faremos a alguns virá illustrar as considerações que pretendemos fazer em torno deste grande capitulo. Sem duvida o mais sensacional e impressionante de todos os auto-ensaios foi aquelle realizado pelo grande hygienista Max Pettenkoffer.

Tendo nascido em 1818 e morrido no primeiro anno do seculo presente, Pettenkoffer assistiu ao colossal desenvolvimento realizado pela bacteriologia. E para tal contribuiu poderosamente com o fructo de seus estudos e experimentos. Ora em 1883, como é sabido, Robert Koch descobriu, em Alexandria, o bacillo da cholera. Então os medicos e hygienistas deram por resolvido o problema da "genese" das epidemias e attribuiram, desde logo, uma importancia absoluta aos bacillos, concepção esta que foi vivamente combatida por Max Pettenkoffer. Para este, além dos bacillos, para que se désse uma infecção, eram indispensaveis condições outras, ligadas ao individuo, logar e tempo. E, para desfazer as duvidas, mandou buscar uma cultura de bacillos da cholera e... bebeu-a de uma vez! O espanto entre os seus assistentes e alumnos foi grande, mas ninguem se atrevia a manifestar-se. Max enfermou ligeiramente, mas não teve a cholera, como, aliás, esperava. Mais tarde, elle quiz repetir o experimento, mas os seus parentes e amigos conseguiram impedir. Nesta occasião, contava 74 annos o sabio hygienista.

Outros hygienistas, porém, tiveram que pagar com a propria vida o seu gesto de abnegação e coragem. Entre estes está o medico inglez White. Elle contava haver descoberto uma vaccina infallivel contra a peste e infectou-se com bacillos virulentos deste mal, no dia 2 de Janeiro de 1802 em El Hamned.

Infelizmente, havia tirado uma conclusão errada e, tendo ficado enfermo, veio a fallecer no dia 9 do mesmo mez. Outro foi John Hunter, que realizando experiencia com doenças venereas, contraiu syphilis, que o matou ainda moço.

Danielssen, em 1844, inoculou-se, por duas vezes com material colhido em nodulos lerosos e não contraiu o mal. Em 1874 o professor Muench, de Odessa, infectou sangue de doentes de febre recurrente em suas veias e Metschnikoff repetiu a façanha pouco depois.

Patrick Mauson fez com que muitos anophelinos infectados de malaria picassem o seu braço. Max Taute, em 1912, quando estudava na Africa, deixou que mais de cem moscas infectadas de doença do somno picassem a propria pelle.

E quantos outros poderiamos citar!

Em Lima, no Perú, se ergue actualmente uma imponente estatua a Daniel Carrion. O forasteiro displicente rememora de prompto toda a historia da gloriosa nação americana e não encontra o nome gravado no marmore em relação com qualquer feito de vulto. Quem será?

Em 1885, uma terrivel doença dizimava populações numerosas naquelle paiz, sobretudo nas proximidades de Ancachs. Ninguem conhecia a origem da terrivel "verruga peruviana". Então Carrion apresentou uma hypothese sobre a origem e transmissão do mal e inoculou-se para provar. Nem um mez havia decorrido e elle ficara doente. A principio se oppoz tenazmente a receber qualquer remedio e depois, já era tarde demais... Morreu em outubro e deixou na historia da medicina uma das mais emocionantes passagens occorridas com auto-experimentadores.

De Volta do Congresso de Cirurgia

S. PAULO, 21 — Regressaram da Argentina os medicos paulistas srs. Luiz do Rego e Eurygibe Nogueira, que acabam de participar, em companhia de outros medicos paulistas, do Congresso de Cirurgia, realizado sob os auspicios da Sociedade Medica de Buenos Aires. — (A. B.)

Dr. Arthur Silva

RETIRANDO-SE DA CLINICA, APÓS 54 ANNOS DE ACTIVIDADE, O ILLUSTRE SCIENTISTA RECEBEU AS HOMENAGENS DA CLASSE E DOS PARLAMENTARES

Entre os grandes nomes da medicina no Brasil resalta o do dr. Arthur Silva, cujos serviços á humanidade elevaram-no sobremodo no conceito dos scientistas de todo o mundo.

Companheiro de Miguel Couto, com elle realizou pela primeira vez, no Brasil, a puncção lombar. Introduziu na clinica electrotherapica a dosagem de corrente continua pelos milliamperimetros e ensaiou, tambem pela primeira vez, entre nós, o methodo de pesquisa solar e o electrodiagnostico pelo processo de Erb. Depois de estabelecer o processo de extracção de verrugas pela electrolise, em 1890, criou a sua maior obra, que foi a introducção, na therapeutica, do methodo de cura de aneurysmas pela electricidade, que consiste na applicação de corrente continua produzindo a paralysação da doença, impedindo a dilatação progressiva do vaso.

Contando, actualmente, 75 annos de edade, o dr. Arthur Silva prestou seus serviços, durante nada menos de 54 annos, á Santa Casa de Misericordia, com uma assiduidade perfeita; pois durante esse periodo — mais de meio seculo — sómente faltou ao hospital, por enfermo, 20 dias. Tendo-se afastado, agora, da clinica, a classe medica homenageou o veneranda scientista patricio, em tocante cerimonia realizada a 3 do corrente. A esta glorificação associou-se a Camara dos Deputados, mediante requerimento assignado por 26 parlamentares.

ALIMENTAÇÃO

CONCEITO NORTE-AMERICANO

Especial para o DIARIO CARIOCA pelo dr. Antonio Cruz

Na Universidade de Yale, sob a orientação do professor Chittenden, fizeram-se experiencias em operarios e athletas e chegou-se a affirmar que é possivel viver e trabalhar um homem, normalmente, com a metade da dóse de albumina acceita pela Escola de Voit. Essa affirmação, da Escola Norte-Americana é mais ou menos acceita, quando a dóse de proteina tem origem diversa e é possuidora de alto valor biologico. Pois essa albumina de alto valor biologico é rica em acidos aminados, indispensaveis á vida, mormente quando se trata de individuos ainda em phase de crescimento.

Nesse ponto de vista, ficou calculado que a dóse é pouco mais ou menos de 70 grs. diarias.

EXPERIENCIA DA GRANDE GUERRA

Os povos belligerantes durante a grande guerra, prestaram-se involuntariamente a uma experiencia de alto valor scientifico. Foi ella executada, dentro do conceito de Claude Bernard, isto é, o sub-consciente desses povos não estava preoccupado com o final da experiencia. O mundo scientifico ou medico, observando que esses povos submettidos a um regime alimenticio cuja dose de proteina, variava de 40 a 70 grs. diarias e de má qualidade, apresentavam depois disso, uma grande diminuição não só na capacidade physica como na intellectual (Thannhauser). "El ... queo del hambre proseguido despues de la guerra constituye uno de los capitulos mas tristes de la crueldad humana." (Thannhauser). Essa experiencia posta expontaneamente as verificações scientificas bate a todas as de laboratorio. E' uma experiencia em massa. O soffrimento a que foram submettidas as crianças allemãs, durante a grande guerra, constitue um facto historico da mais revoltante barbaridade a que é possivel o homem. Siegmund Schultze indica a esquadra ingleza como responsavel pelo maior infanticidio jamais registado na historia da humanidade. Com a alimentação deficiente, tanto na qualidade como na quantidade, a que estavam submettidas as crianças, morreu perto de um milhão de pessoas victimadas pela tuberculose. Um milhão a mais do que nos tempos de paz ou antes da guerra.

Um facto da mais extraordinaria evidencia, de que a alimentação é um factor de primeirissima ordem para a saude dos povos é o seguinte:

Hoover, ex-presidente da America do Norte, antes de chefiar aquelle grande paiz, foi chefe da Friend's Mission e nesse caracter distribuiu 657 milhões de refeições ás crianças pobres na Allemanha. Com isso, mais de um milhão de alumnos chegaram a ser alimentados nas escolas. Pois bem, quasi que com essa unica medida alimentar, a tuberculose pulmonar baixou de 19 por dez mil para 7 por dez mil. Essa obra de Hoover foi classificada por Hoffa como o maior acto de philantropia da historia da civilização.

Albertoni e Mac Cay observaram phenomenos de deficiencia corporal e mental nos individuos alimentados com pouca albumina, apesar de cobrirem amplamente as necessidades energeticas ou de calorias. As experiencias de Albertoni foram verificadas nos habitantes da região de Abruzos, na Italia. As de Mac Cay, nos bengalezes na Africa. A cidade franceza de Lille, occupada pelos allemães durante a guerra, foi depois observada pelos medicos, que as crianças se apresentavam em miseria physiologica. Os adolescentes de 14 annos pareciam de 11. Calmet ligou essa insufficiencia á deficiencia alimentar e o professor Lambling diz que essa deficiencia era de acidos aminados.

O JAPÃO E A SUA ALIMENTAÇÃO

Os trabalhos de Oshima, postos á publicidade no Japão, mostram que o japonez, com o peso médio de 50 kilos e com uma ingesta calorica de 40 a 55 por kilo, satisfaz plenamente as necessidades nutritivas e conservam aptidão para todos os emprehendimentos que caracterizam aquelle povo, dentro de um indice de civilização, rivalizando com as potencias mais cultas do universo, se não as ultrapassando. A quantidade de proteina que aquelle povo faz uso na sua alimentação, oscilla entre 30 a 70 grs. por dia. Oshima diz que essa apparente contradição entre a necessidade de grandes quantidades de proteinas por um lado e a pequena quantidade util e sufficiente por outro, pode ser explicado admittindo que essa cifra reduzida de proteina, só é obstaculo para funccionamento perfeito do organismo, quando não é sufficiente a quantidade de calorias fornecida, sob a forma de hydratos de carbono. Thannhauser diz que essas explicações de Oshima são convincentes. E' preciso dizer-se que os povos orientaes fazem uso abundante, na sua alimentação, dos vegetaes folhudos, de alto poder alimenticio. Esses alimentos estão incluidos nos chamados protectores e de alta utilidade. Na Allemanha, o grande clinico Sueskind, se submetteu voluntariamente, durante vinte e cinco mezes, a uma ração alimentar excessivamente pobre em proteinas, mas, com um conteudo calorico, além das exigencias normaes. Era uma alimentação vegetariana principalmente de vegetaes crus, com valor calorico de 43 calorias por kilo, contendo apenas 0,61 de proteinas, com alto valor biologico. Com esse regime prolongado por vinte e cinco mezes, esse grande clinico teve uma notavel diminuição de capacidade physica e mental e perda de peso, apesar de energeticamente a alimentação ir além das necessidades do organismo. Pelo exposto, se conclue que uma alimentação racional e scientifica, deve ter no seu conteúdo uma quantidade de albumina de alto valor biologico. Sem o que, necessariamente o individuo accusará, para logo, deficiencia physica e mental. Essa quantidade de albumina, ainda de alto valor biologico, não deve ficar aquem de um minimo considerado absolutamente necessario.

DR. ANTONIO CRUZ

20-10-37.

Resposta á exma. I. A. S. — Rua Nerval de Gouvêa, 100 loja — Quintino Bocayuva.

Pedimos enviar-nos dados do seu bebesinho: edade, peso, estado de saude actual e regime em que se acha. Com isso, poderemos orientar-lhe para proporcionar ao filhinho, uma alimentação racional. Sendo caso urgente, poderá enviar-nos um envelope para resposta.

Endereço: Rua Gonçalves Dias n. 30-A, 3º andar, salas 31-32 ou rua Marquez de São Vicente n. 209, ap. 3.

Uma Conferencia do Prof. Heitor Carrilho Sobre Aspecto Medico-Legal da Epilepsia

Como é do conhecimento da classe medica a Associação Fluminense de Estudantes de Medicina, a nossa mais antiga associação de estudantes de medicina, tem por fim promover o intercambio cultural entre os academicos, empregando todos os esforços para o levantamento intellectual dos estudantes de medicina.

Por seu intermedio já se fizeram ouvir em Nictheroy os grandes mestres da medicina brasileira, taes como: Clementino Fraga, Armenio Borelli, Rocha Vaz e outros. Encerrando suas actividades scientificas deste anno, a A. F. E. M. organizou uma sessão scientifica presidida pelos professores Barros Terra, Rocha Vaz e Henrique Roxo, durante a qual os medicos e academicos poderão ouvir a palavra do prof. Heitor Carrilho, cathedratico de Clinica Psychiatrica da Faculdade Fluminense de Medicina e director do Instituto Judiciario de Psycopathias.

A conferencia do illustre scientista realizar-se-á na Policlinica da Faculdade Fluminense de Medicina, dia 27 deste, ás 20 1|2 horas, para a qual ficam convidados os estudantes de medicina e medicos.

CUNHANDY

No tratamento das molestias de senhoras — é definitivo! Em qualquer idade, a mulher que usa CUNHANDY constróe a propria felicidade. A' venda em todas as Pharmacias e Drogarias.

PREÇO DO VIDRO GRANDE 8$000

Um Hospital Para Psychopatas em S. Paulo

RIBEIRÃO PRETO — Noticia-se que o governo do Estado estudando melhor o assumpto, resolveu dotar Ribeirão Preto e a zona Oeste, não de um simples hospital para Psychopathas, como a principio fôra approvado com o plano de remodelamento do antigo Posto Zootechnico, situado a seis kilometros. O Estado localizará nesse terreno um hospital completo, nos moldes do Hospicio do Juquery, empregando alli cerca de 190 contos de réis. As obras já foram contratadas e iniciadas.

DOENÇAS DO ESTOMAGO INTESTINOS, FIGADO E NERVOSAS — RAIOS X — PROF. RENATO SOUZA LOPES — Regimes dieteticos. Obesidade. Diabetes. S. José, 83 6.º Tel. 22-7227.

O Combate á Lepra . Minas

BELLO HORIZONTE — Em sua sessão de hoje, a Assembléa Legislativa approvou em terceira discussão o projecto organizando o serviço de defesa contra a lepra e o projecto supprimindo impostos sobre aposentadorias.

De Que Se Morre Em São Paulo

S. PAULO — Durante a semana de 3 a 9 de outubro do corrente anno, falleceram no municipio da capital, 322 pessoas victimadas por: sarampo, 4; coqueluche, 3; diphteria, 1; grippe, 1; dysenteria, 8; tetano, 2; tuberculose, 29; syphilis, 3; septicemia não puerperal, 4; verminose, 1; cancer e outros tumores malignos, 24; tumores não malignos, 3; doenças geraes, 10; do systema nervoso e dos orgãos dos sentidos, 18; do apparelho circulatorio, 41; do apparelho respiratorio, 45; do apparelho digestivo, 66 (41 menores de 1 anno); dos apparelhos urinario e genital, 19; da gravidez, do parto e do estado puerperal, 5; dos ossos e dos orgãos de locomoção, 1; vicios de conformação congenita, 2; doenças da primeira edade, 15; senilidade, 2; suicidio, 3; mortes violentas ou accidentaes, 17; causas de obitos indeterminadas, 2.

Das 322 pessoas fallecidas, 185 pertenciam ao sexo masculino e 137 ao feminino; 84 eram menores de 1 anno e 23 residiam fóra do municipio:

Dysenterias, 2 (Parnahyba); tuberculose, 3 (Marilia, Santa Isabel e Assis); cancer e outros tumores malignos, 8 (Bica de Pedra e Santos); tumores não malignos, 2 (S. Bernardo e Presidente Prudente); doenças geraes, 1 (Potyrendaba); do systema nervoso e dos orgãos dos sentidos, 1 (Agudos); do apparelho circulatorio, 2 (Santos e S. Roque); do apparelho respiratorio, 4 (S. Joaquim, Botucatú, Aracatuba e Bandeirantes); do apparelho digestivo, 4 (Pirajú, Sorocaba, Assis e S. Bernardo); dos apparelhos urinario e genital, 2 (Chavantes e Cotia). Houve no mesmo periodo, 169 casamentos, 651 nascimentos e 31 nati-mortos.

PARA SUSPENSÃO ou FALTA de MENSTRUAÇÃO. Dist. Allemã.
A' VENDA NAS PHARMACIAS E DROGARIAS

Na Clinica Neurologica

No curso especializado de Neurologia e de Neurocirurgia o professor Odilon Gallotti se occupará na terça-feira proxima do importante thema — "Hydrocephalia". A conferencia do illustre assistente do professor Austregesilo, como de costume, terá inicio ás 20 horas.

BRYONILLA

De acção rapidissima em todos os casos de grippe. Combate promptamente as tosses, inflammações da garganta, influenza, coryza, dôres de cabeça, consequentes a resfriados, etc. A' venda em todas as Pharmacias e Drogarias.

PREÇO DO VIDRO 2$000

Na Policlinica Geral

Realizou-se na quinta-feira ultima mais uma reunião dos medicos da Policlinica Geral do Rio de Janeiro. Occupou-se o dr. Antonio Carvalhal, assistente do Serviço de Vias Urinarias, do importante thema — "Processos de Diagnostico em Urologia".

O dr. Belmiro Valverde fallará no dia 3 do mez vindouro sobre — "Syphilis da Bexiga".

Na Santa Casa

O professor Oscar Clark encerrou, na quinta-feira ultima, a série de conferencias que vinha realizando sobre algumas das mais importantes doenças que debilitam e dizimam as populações tropicaes, particularmente brasileiras.

Combate á Lepra no Norte

Inaugurou-se ha pouco perto de S. Luiz do Maranhão a "Colonia de Bomfim" que se destina aos leprosos daquelle Estado. O novo estabelecimento está dotado de modernos requisitos e receberá os doentes do Leprosario do Gavião, que não attende as finalidades.

Um Importante Congresso em B. Aires

Realizaram-se no correr da semana finda importantes reuniões no Congresso de Gynecologia e Obstetricia de Buenos Aires. Estiveram presentes ás sessões representantes de varios paizes sul-americanos.

O professor Alfredo Monteiro representou o Brasil.

Sociedade Brasileira de Microbiologia

Como fôra anteriormente annunciada, realizou-se no dia 18, a sessão em que, conjunctamente com a Sociedade de Biologia, a Sociedade de Microbiologia recebeu como seu socio honorario o sanitarista dr. Celso Caldas, de Pernambuco. Saudou o scientista patricio o professor Barbosa Vianna, presidente da Federação Nacional de Professores, o qual falou sobre a personalidade do recipiendario, congratulando-se com a Sociedade pela optima aquisição obtida com a entrada do illustre patricio para o seu quadro social.

O professor Celso Caldas, após agradecer as palavras do professor Barbosa Vianna, fez uma conferencia sobre a "Prophylaxia da Malaria", a qual foi muito applaudida. Por esta mesma occasião, o doutorando Mario Curvello de Oliveira fez uma communicação sobre "Diagnostico Precoce da Gravidez", communicação esta commentada pelo doutorando João Baptista Ferreira Ferro, que, tecendo algumas considerações sobre o thema da communicação, fez o elogio da mesma, sendo ambos muito applaudidos. O professor Vidou Lins que presidiu a sessão deu-a por encerrada, agradecendo antes a presença dos representantes das autoridades e demais pessoas gradas.

Um Concurso Para Cathedratico em Bello Horizonte

BELLO HORIZONTE — Realiza-se, no dia 22 de novembro proximo, o concurso para a cadeira de physica da Faculdade de Odontologia e Pharmacia da Universidade de Minas Geraes.

Criada a Liga Alagoana de Hygiene Mental

MACEIO' — Na séde da Sociedade de Medicina, realizou-se o acto inaugural da criação da Liga Alagoana de Hygiene Mental, tendo comparecido numeros elementos de destaque na medicina desta capital.

WALTER KANITZ
JORGE KANITZ
POST GRADUADOS NOS ESTADOS UNIDOS
TRATAMENTO DE FOCOS INFECCIOSOS PYORRHEA
ELECTRO THERAPIA-DENTADURAS
PONTES MOVEIS, FIXAS COM SUBSTITUIÇÃO DO OURO POR TRABALHOS EM PORCELANA
TECHNICA PROPRIA
RUA REPUBLICA DO PERU' — 15 ‑ 5
3º andar — Tel. 42-3821

"ALCYONE"

Por JOSE' VIEIRA

(Romancista e critico literario)

Podemos estabelecer e definir qual seja, em nossos dias, a vida normal, quaes sejam as figuras normaes da sociedade? O homem de hoje debate-se entre a tradição dos sentimentos e a modernidade dos sentimentos, das ideas e dos modos de viver. Bubey Wanderley reuniu para "Alcione" (e sua a flagellada orthographia), typos deslocados inteiramente das formas classicas de organização familiar e social. Seu romance faz-se com as observações e os pensamentos de um pequeno grupo de "declassés" instruidos e elegantes, que se degladiam com paradoxos não menos sabios e elegantes. Novidade brasileira nesse romance é a construcção dialogada, que faz pensar nos mestres antigos e colloca o autor em plano de alta e limpida cultura, ainda porque "Alcione" chega a ser obra de um humanista que, apenas por felicidade, não se apoia em nenhuma attitude doutoral.

Livro bem escripto, como os que mais o sejam em nossas letras, «Alcione» reune inestimavel riqueza de visões criticas das creaturas, dos seus actos e do seu destino. O escriptor de bom saber, traz reminiscencias da "Illiada", que moderniza com a mais fina arte: é a construcção das comparações, a um tempo eruditas e bellas.

Que dizer do scepticismo e da atmosphera não poucas vezes densa do livro? Os personagens de "Alcione" não poderiam dar melhor. Encontram-se numa transição da vida brasileira, sendo elles proprios gente de transição. Emquanto o maior numero penetra no aceveiro grosso das questões que, que affectam esmagadoramente a existencia dos individuos, algumas figuras de segundo plano, do tempo de Alcibiades, vivem despreoccupadamente no Rio de Janeiro.

Bubey Wanderley é uma intelligencia forte e gentil, que ama a cultura e faz a reacção da cultura no limiar do mundo transformado. Será bem comprehendido? Da dissolução de nossa era ha-de, talvez, sair outra forma nova de existir, em que ao individuo se lhe conceda cultivar com escolha o gosto de viver e o direito de pensar.

Em 1936 lê-se "Alcione" com uma especie de saudade, tanto quanto com a attenção presa nos mil dramas do planeta.

E' um refugio e uma delicia mas tambem é um como companheiro corruptor, porque, em boa consciencia, raros, nesta hora, estarão livres para se entregarem aos enleiantes torneios intellectuaes de Roy e madame Sandra Berkman.

Um Alfaiate Voronoff

Faz do terno velho novo, virando pelo avesso, tambem concerta e reforma roupa, faz terno de casemira, feitio 50$ e de brim 40$. Rua Ledo, 66, antiga São Jorge.

O trabalho intellectual do mundo

(Conclusão da 17ª pagina)

... de definir mais nitidamente a situação do Instituto ... consolidal-o, accrescer-lhe meios de acção e permittir-lhe exercer mais livremente ainda a função de secretariado internacional das questões intellectuaes".

O orador propoz que os Governos sejam consultados individualmente sem tardança sobre a maneira de reunir uma Conferencia que possa com conhecimento de causa pronunciar-se sobre taes pedidos. Pediu á Assembléa que autorizasse o secretario geral da Liga a communicar, sem demora, a todos os Estados membros ou não da Liga, o texto proposto.

Estatistica dos serviços prestados por "S O S" durante o mez de setembro p. p.

Familias syndicadas e matriculadas para receberem auxilio de "SOS", 710; matriculadas durante o mez de setembro, 6; auxilios prestados á familias e individuos, 279; indigentes devolvidos aos seus Estados conseguindo-se-lhes as passagens por intermedio do Ministerio do Trabalho e da Companhia Navegação Costeira, 22; hospitalizações e asylamentos, 3; doentes encaminhados á Ambulatorios, 30; medicamentos fornecidos, 11; radiographias, 3; collocações e empregos, 67; carteiras profissionaes, 4; registo de nascimentos, 7; retratos, 26; peças de roupa fornecidas, 118; passagens de bonde e trem, 260; refeições pelo fogão da séde de "SOS", 1.232; generos alimenticios distribuidos, 1.480; leite distribuido ás crianças da Villa "SOS", litros, 850; merendas distribuidas ás crianças da Villa "SOS", 6.210; frequencia média diaria do parque de brinquedos da Villa "SOS", 131; alumnos internos na Escola Internato Profissional domestica "SOS", 100; alumnos externos na Escola Internato Profissional domestica "SOS", 18; matricula em escola, 1; dinheiro fornecido para diversos misteres, 3:893$300; dinheiro dispendido em Assistencia Social, 1:032$700. Total dispendido em dinheiro, 2:... 2:487$000.

ASSISTENCIA MEDICA NA VILLA "SOS"

Inspecções, 54; curativos, 103; curativos Oliveira, 40; consultas medicas, 86; pediatria, 31.

SERVIÇO DE ASSISTENCIA NA ESCOLA "SOS"

Certificados, 692; colheres ..., 32; injecções, 76; consultas medicas, 25; lombriguicidas, 60; radiographias, 3; vaccinas contra variola, 4; reacção de Mantoux, 2; purgativos, 25; internação no Hospital S. Francisco de Assis, 1.

Entre as pessoas soccorridas por "SOS" durante o mez de setembro pp., eram: 4 italianos, 15 portuguezes, 5 allemães, 2 hespanhóes e 253 brasileiros.

As inscripções do concurso para cathedratico de Parasithologia na Faculdade de Medicina de Porto Alegre

Continuam abertas desde principio de setembro as inscripções do concurso para professor cathedratico de Parasitologia na Faculdade de Medicina da Universidade de Porto Alegre. Todas as informações necessarias podem ser obtidas na Divisão de Ensino Superior do Departamento Nacional de Educação, Edificio Rex, 15º andar.

A Mutuante S. A.

179, R. 7 DE SETEMBRO, 179
Leilão de Penhores em 21 de outubro ás 13 horas

As cautelas poderão ser reformadas até a vespera e o catalogo será publicado no "Jornal do Commercio" no dia do leilão.

Injecções a domicilio
em Copacabana, Leme e Ipanema
Senhora com muita pratica applica
TELEPHONE 27-2299

Na Página de

Tailleur em crêpe azul-marinho estampado em branco. Cinto de verniz e chapéo de feltro.

Quereis possuir a cor, o avelludado e o frescor das rosas? usae

FUGYNOL

O MELHOR TONICO REGULADOR SEDATIVO PARA O UTERO, OVARIO E NERVOS

PARA SUA MESA

ASSUCARADO DE LARANJA

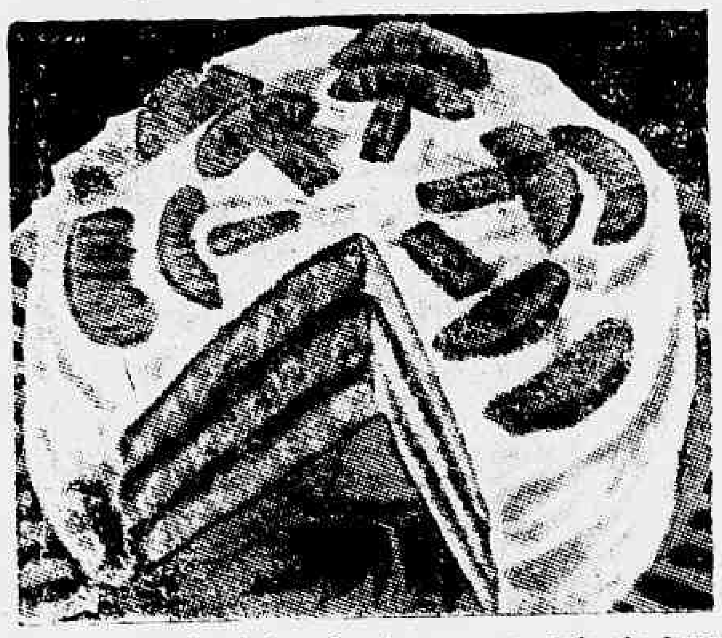

Aspecto do delicioso bolo rechea do com assucarado de laranja

Bata duas claras em neve. Junte, lentamente, a quantidade de uma chicara e meia de assucar refinado. Addicione uma colher, das de sopa, de caldo de laranja, o summo e a polpa de uma laranja.

Use entre as camadas, aos lados e em cima do bolo. Enfeite, artisticamente, com gomos de laranjas sem a pellicula a parte superior do bolo.

ROSAS CARIOCAS

Ingredientes:

2 chicaras de farinha de trigo
2 gemmas.
2 ovos
2 colheres, das de sopa, de cognac
1 colher, das de chá, de chá.

Amassa-se bem e sova-se a massa como se fosse para pasteis até tornar-se leve.

Quando bem ligada é ella estendida sobre uma pedra pulverisada de farinha de trigo. Para tornal-a fina passa-se sobre ella o rolo. Com uma pequena tampinha corta-se em rodellas eguaes que se vão unindo de tres em tres. Para ligal-as é preciso molhal-as levemente no centro fazendo uma certa pressão para juntal-as. Corta-se então seis petalas com uma faca e são levadas para fritar na banha que já deve estar bem quente. A medida que forem ficando promptas vão sendo levadas para uma peneira afim de escorrer a gordura. Faz-se um recheio de camarões que devem ser cortados bem fininhos. Recheia-se então sómente o centro de cada rosa.

COMPOTA DE MAÇÃS

Descascam-se seis maçãs de regular tamanho; partem-se em quatro. Tiram-se os caroços e a parte resistente que as envolve. A faca com que se trabalha deve ser constantemente passada em agua com caldo de limão durante alguns minutos.

Em uma caçarola, de preferencia de barro, levam-se ao fogo 500 grammas de assucar fino dissolvido em litro e meio de agua, um pedaço de canella em pão e alguns gravos da India.

Assim que se iniciar a ebulição põem-se os fragmentos de maçãs. Espera-se a cocção. Tiram-se os frutos com uma escumadeira, depositando-os em compoteira. A calda deve ser obtida bem fluida, marcando 25° no areometro.

E' nestas condições que ella deve ser posta nas maçãs divididas.

LICOR DE CURAÇA'U

Formula:

500 c.c. de alcool
1.300 grammas de assucar refinado.
1.500 grammas de agua destillada.
100 grammas de cascas de laranja da terra.
2 grammas de canella em pó
3 grammas de nóz moscada ralada.

Modo de fazer: Guardam-se no alcool as cascas de laranja — cortadas muito delgadas — a canella e a nóz moscada, pelo menos uma semana, em recipiente muito bem fechado. Com a agua e o assucar faz-se um xarope proximo do ponto de pasta, mais ou menos a 30c, que se mistura á infusão. No dia seguinte passa-se o licôr em sacco afunilado de flanella e depois em papel de filtro apropriado.

GARIBALDI COM CHOCOLATE

Bata seis gemmas, bem batidas, com seis colheres, das de sopa, de assucar, como para gemmada. Incorpore as claras em neve, depois cinco colheres, das de sopa, de farinha de trigo peneirada e uma colher, das de chá, de fermento em pó. Misture rapidamente e leve ao forno num taboleiro forrado com papel impermeavel. Não deixe seccar demais e despeje numa taboa polvilhada de assucar. Espalhe o recheio sobre toda a superficie; enrole e leve para logar fresco ou para o refrigerador. Para servir córte em rodelas e arrume num prato.

RESPOSTAS

Mme. H. Myrtha — Conforme, anteriormente, lhe prometti, encontrará, hoje, uma das receitas desejadas. Futuramente irei publicando as outras.

Amelia Rosa da Silva — Rio — Não consegui, até a presente data, as outras formulas pedidas; no emtanto, publico umas de facil preparação.

Olga Santos — Ipanema — Conforme lhe communiquei no domingo passado, attendo, hoje, o seu pedido.

Mme. E. L. M. — Entre Rios — Para a proxima vez publicarei as receitas pedidas.

P. T. V. — Victoria — Pernambuco — Cumprindo a promessa anterior, publico um dos modelos que a prezada leitora deseja.

Mme. O. F. S. — Gloria — Deixo de attender a sua reclamação pelo motivo de não ter chegado ao meu conhecimento o teôr de sua epistola anterior. No emtanto, para attendel-a, queira, por gentileza, communicar-me, pela volta do correio, qual o seu desejo.

Catharina Siqueira — Minas — Para o proximo domingo publicarei a receita desejada.

Thereza Moraes — Siqueira Campos — Attenderei o seu pedido na proxima vez.

Vestido de tarde em ottoman estampado

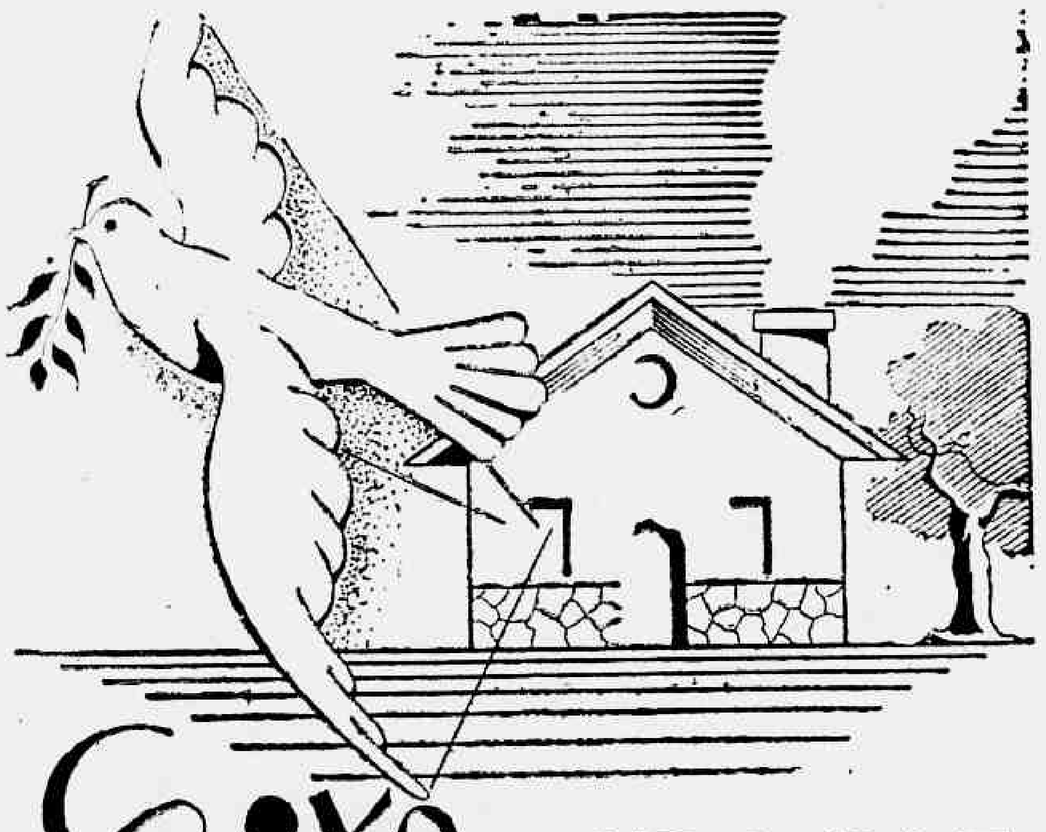

Evite QUE A PAZ FUJA DE SEU LAR

As colicas, o atrazo, a ausencia ou o excesso de regras, trazem aborrecimentos e mau humor ás senhoras fazendo perigar a paz, no lar.

MATHIL, o especifico citado no livro "CONCEPÇÃO E METHODOS ANTI-CONCEPCIONAES" regulariza o organismo e restitue á mulher a tranquillidade e a confiança em si.

DISTRIBUIDORES:

ARAUJO FREITAS & CIA.
RUA DOS OURIVES, 88 — RIO

MATHIL

Para as meninas, moças e senhoras

OBSERVE

SEU espelho mostrará, dia após dia, a transformação operada pelo Creme Rugol em sua cutis. Logo após as primeiras massagens, somem-se as rugas, espinhas, cravos e manchas da pelle. Comece a usar o Rugol hoje mesmo. Ficará surprehendida com o resultado

Creme RUGOL

ÁS LEITORAS

Desejando algum conselho que se prenda ao assumpto desta Secção, queiram dirigir-se, por carta, á Mlle. EGLÉE

Instituto Profissional Getulio Vargas

Terça-feira ultima o dr. Saboia Lima, juiz de menores do Districto Federal, acompanhado do desembargador Alfredo Russel, e do dr. Roberto Lyra, visitou o Instituto Profissional Getulio Vargas, a altruistica instituição destinada a abrigar as crianças desvalidas.

O juiz Saboia Lima, na sua visita teve occasião de examinar, detalhadamente, todos os pavilhões que se acham bastante adeantados.

A construcção é toda ella em estylo moderno, com refeitorios amplos, quartos para 2 leitos, pavilhões para consultorios, pharmacia e de isolamento.

Ao chegar ao local o dr. Saboia Lima e sua comitiva foram recebidos pelos srs. Levy Miranda, director do Abrigo Redemptor, dr. Perdigão Nogueira, director da Escola 15 de Novembro e varios funccionarios que ali se encontram na fiscalização das obras.

Após á visita foi dado inicio á uma festa infantil, tendo sido convidados os meninos da Escola 15 de Novembro e do Instituto 7 de Setembro, que realizaram com enthusiasmo varios numeros sportivos.

Devemos louvar a acção do dr. Saboia Lima, Juiz de Menores, que assistindo com desvelo, as crianças abandonadas, vem realizando não só uma obra de grande alcance social mas, sobretudo, philantropica, qual a de dar pão, morada e instrucção, aos garotos que não têm os carinhos do papae e da mamãe.

TIO JUCA

(De...no da menina Luiza Baptista, 14 annos — alumna da Escola Azevedo Junior, (5° anno).

O REMEDIO

(Collaboração enviada pela menina Margarida Baptista, 3° anno — Escola Rio Branco, 11 annos)

Amelinha é uma menina muito manhosa. Certa vez, achando-se doente, o papae mandou chamar o medico. Quando este chegou, collocou o thermometro e disse:

— Isso não é nada! Com esta receita ella ficará boa.

Quando o remedio chegou, o papae trouxe-lhe uma colherada, promettendo-lhe uma linda boneca, porém ella não queria nada, e respondia:

— Não quero!

Chegou a titia e tambem prometteu-lhe uma arca de Noé se ella bebesse o remedio todo. O papae que já estava nervoso, disse-lhe:

— Menina beba o remedio, senão você apanha!

A mamãe começou a chorar. Amelinha, pegou a colher e bebeu o remedio todinho. Então o papae perguntou:

— Que tal o gosto?

Amelinha respondeu:

— Para não ver a mamãe triste, não senti gosto nenhum!

(Desenho do menino Horacio Pinheiro, 13 annos)

Uma de Trinstan Bernard

Ao ler num diario que na cidade de Pliszyckhowszky, na Polonia, tinha havido um tremor de terra perguntou Tristan Bernard:

— Mas, digam-me uma coisa, esta cidade se chamava assim antes do tremor de terra?...

Você vae fazer uma composiçãozinha muito bonita sobre um assumpto qualquer e vae mandar para a "Pagina do Garoto" do DIARIO CARIOCA de domingo proximo.

LIVRARIA BOFFONI — Rua Chile, 1

L'OFFICIEL (grandes modelos para costureiras) ..	15$000
HARPER'S BAZAAR	15$000
LA FEMME CHIC	10$000
FEMINA	10$000
VOGUE (americano ou francez)	10$000
VOTRE BEAUTE'	9$000
LE JARDIN DES MODES	7$000
FRANÇOISE	7$000
VOICI LA MODE	6$000
MODE ET TRAVAUX	6$000
REVUE DES MODES	5$000
LA MODE CHIC	5$000
COQUETTE	5$000
LA FEMME ELEGANTE	5$000
RECORD	5$000
MON OUVRAGE ET MADAME .. ..cada	1$200

PREÇOS DA LIVRARIA BOFFONI

Desconto de 10 % para as sras. costureiras nos figurinos semestraes.

O que o garoto deve saber

O BICHO DA SEDA

(Collaboração enviada por Diva Paulo)

Os primeiros que descobriram a seda foram os chinezes os quaes desde então, começaram a estudar o melhor meio de cultivar o bicho que a produzia.

E, de hypothese em hypothese, elles chegaram a conclusão, que para melhor desenvolvimento dessa industria animal é necessario muito asseio e paciencia.

Quando se quer criar o bicho da seda, põem-se lagartas pequenas numa cai-

xa de papelão perfurada e limpa, renovando-se constantemente a sua alimentação que consiste em folhas de amoreira.

Ellas comem muitas dessas folhas. E talvez por isso rapidamente crescem e mudam a pelle.

No fim de uns seis dias, o pequeno animal não come mais; então vem andando para fóra, envolta porém em sua coberta.

E torna a comer bem outra vez.

Passa a lagarta por quatro mudas.

Chega a pesar 10 grammas e a medir 7 centimetros, até o perido que se transforma em "chrysalida". Nesse periodo importante de sua vida é que ella começa a fiar a seda. E a seda é um liquido pegajoso guardado ao lado do corpo da lagarta.

Quando fia, porém, a "chrysalida" não come.

O casulo é feito da baba que sae em dois fios, do seu labio inferior.

O casulo é branco ou amarellado. Ali fica encerrada a lagarta e fica invisivel durante muitos dias.

Quando sáe tem o aspecto de uma borboleta, e dura pouco assim.

Na industria, para se aproveitar a seda habilmente preparada mata-se a "chrysalida", mergulhando o casulo em agua fervente antes de sua ultima transformação.

Máos costumes

LEONIDAS BASTOS

A professora ha muito vinha notando aquelle máo costume do Robertinho. Elle muito gostava de empregar phrases estrangeiras na palestra...

— A lingua portugueza — disse-lhe um dia a professora — é uma das mais bellas e valiosas da terra. Thesouro herdado de nossos antepassados — devemos usal-o com todo orgulho, porque elle é tambem nosso! Primeiramente, menino, procure aprender o idioma patrio. E' um erro julgar bonito o uso demasiado de termos estrangeiros... A lingua de Camões é bella e rica! Aprendamol-a cada vez melhor! Cada vez mais!"

E' possivel que Robertinho e todos os meninos que sejam como elle, se regenerem, e comprehendam a prédica da boa mestra.

Na Delegacia

O delegado — Você entrou quatro noites seguidas, por arrombamento, na Casa de Modas. Com que fim.

O ladrão — Por uma coisa de nada. Só um vestido para minha mulher. Mas foi difficil contental-a: por tres vezes tive que trocar o vestido: uma vez porque não gostou da côr, outra por não ser a fazenda tal como queria, e outra por não estar na moda.

José Bonifacio

(Collaboração enviada pelo menino Ivan D. Leal)

José Bonifacio de Andrada e Silva foi um dos maiores vultos politicos do Brasil.

Era sábio, scientista, poeta, politico e artista; foi elle o principal cooperador da nossa independencia nacional. Por este motivo os

Jose Bonifacio

brasileiros deram-lhe o nobre titulo de "Patriarcha da Independencia".

Esse eminente sábio nasceu em Santos, aos 13 de junho de 1765. Aos quatorze annos José Bonifacio estudava latim, francez e philosophia. No anno de 1783 foi elle para Portugal, e ali, na Universidade de Coimbra, tirou o curso de Philosophia e Direito.

José Bonifacio era possuidor de uma brilhante intelligencia e um elevado caracter. Era de um grande talento e de forte amor aos estudos.

José Bonifacio morreu no anno de 1838, num dia calmo e sereno. Seu corpo desappareceu, mas as suas glorias e os seus nobres feitos ficaram guardados nas paginas da nossa historia.

Os garotos que desenham

Os nossos collaboradores que nos enviam desenhos para serem publicados devem mandal-os feitos a tinta nankim, pois que a lapis ou tinta de escrever não podem ser reproduzidos no jornal.

FURIA

(Collaboração enviada pelo menino Apollo, o "Principe Negro" — Alumno do Gymnasio Metropolitano. — 13 annos.)

Noite escura... Noite triste de tufão...
A floresta vergava quando mais ventava
E a chuva nas arvores, lenta, cantava,
Acompanhada pelo uivar de um cão.

Tinha medo da noite e da solidão...
Horrorizava-me quando o cão ladrava
Ou quando tristemente, fanhoso, uivava
Tremia de medo... tremia minha mão...

Mais e mais o céo se escurecia...
No firmamento onda trovão ribombava
Enchendo de ruidos o ermo... Chovia...

A natureza em furia, brincava, ria,
Derrubando o tetetro, arvore que tombava,
Que desapparecia no chão, que morria...

Perguntas do Popeye

— O que e, o que é, que tem boca, mas não tem nariz nem tem olhos?

Ninguem advinhou. Então eu vou dizer:

—E' o estomago...

Ha alguns microbios que nos são uteis

Como se sabe, as botas são feitas de couro e todo o couro é feito de pelles de animaes por um processo de cortimento. Mas sem microbios seria impossivel cortir de fórma que lhe devemos as botas, como o queijo, o vinho, e o charuto.

Como vêem nem todos os microbios são nossos inimigos, apesar de muitos delles constituirem ameaças mui perigosas como o da tuberculose, tão disseminado.

Os nossos collaboradores devem mandar os seus trabalhos escriptos a tinta, com letra legivel, se possivel a machina, e só de um lado do papel.

Devem tambem junto com a assignatura, escreverem o nome do collegio que frequentam e a edade que têm.

Correspondencia

Sebastião de Oliveira (Collegio Natureza — Bangu') — Os versos que você mandou com o titulo "Bangu'" estão muito confusos. Não dizem nada, apesar de você ter escripto quasi tres folhas de papel. Faça um trabalho, embora pequeno, porém, interessante, que publicarei.

Tio Juca

(Desenho do menino Odorico da Silva Gomes 11 annos, alumno da Escola America, Ladeira do Ascurra, 130

Os males que nos causa o alcool

O alcool de nada serve para o nosso corpo mas com o tempo causa doenças em varias de suas partes, especialmente no cerebro, que é uma das mais importantes.

E' muito particularmente amigo e alliado do nosso grande inimigo, o microbio da tuberculose, para o qual prepara o caminho tornando o corpo incapaz de lhe offerecer resistencia.

(Desenho do menino José Vivente Ferreira, alumno da Escola Deodoro. — 13 annos)

SERVIDORES DO ESTADO, Amparae Vossas Familias

NO MONTEPIO GERAL DE ECONOMIA DOS SERVIDORES DO ESTADO que completou 100 anos de existencia a 10 de Janeiro de 1935, podeis instituir uma pensão VITALICIA para vossa esposa, filhos ou entes que vos são caros, prolongando após vossa morte, a protecção que lhes deveis.

As tabelas de MONTEPIO são módicas, e atuarialmente calculadas.

O seu patrimonio é de Rs. 23.917:251$000.

As suas reservas técnicas são de Rs. 9.448:708$000.

Em 100 anos socorreu a viúvas e órfãos de seus ex-associados com a importancia de Rs. 50.061:196$000, alem de Rs. 491:514$700 em bonificações ás pequenas pensões. Para commemorar o seu 1.° centenario concedeu uma dádiva no valor global de Rs. 300:000$000, ás suas pensionistas. Atualmente as pensões anuais atingem a Rs. 742:603$800 distribuidas por 2.759 pensionistas.

O MONTEPIO está em dia com todos os seus compromissos

Podem ser associados do MONTEPIO:

1 — Os funcionários públicos federais, civis e militares, e bem assim os funccionarios estaduais e municipais.
2 — Os membros dos Poderes Executivo e Legislativo durante o prazo dos seus mandatos, quer federais, estaduais ou municipais.
3 — Os administradores e empregados de empresas ou bancos subvencionados ou administrados pelo Govêrno da União.
4 — Os membros de associaçõees cientificas que recebam auxilio do Governo Federal.

A pensão não póde sofrer arresto nem penhora e é paga ate o último dia de vida da pensionista.

"A PREVIDENCIA ADIADA E' MAIS CRIMINOSA QUE A IMPREVIDENCIA

A SECRETARIA DO MONTEPIO (TRAVESSA BELAS ARTES, 15 — JUNTO AO THESOURO NACIONAL) VOS PRESTARA' TODAS AS INFORMACOES E VOS REMETERA' PROSPECTOS E FOLHETOS COM AS PRECISAS INSTRUCCOES (TELEFONE 22-6362).

NOS ESTADOS SEREIS IGUALMENTE INFORMADOS NAS RESPECTIVAS

DELEGACIAS FISCAES

Funccionarios publicos, inscrevei-vos sem demora como socios do Montepio Geral de Economia dos Servidores do Estado

A Agricultura e Criação

Uma Iniciativa do Consorcio dos Avicultores

O ENSINO AVICOLA NAS ESCOLAS PUBLICAS

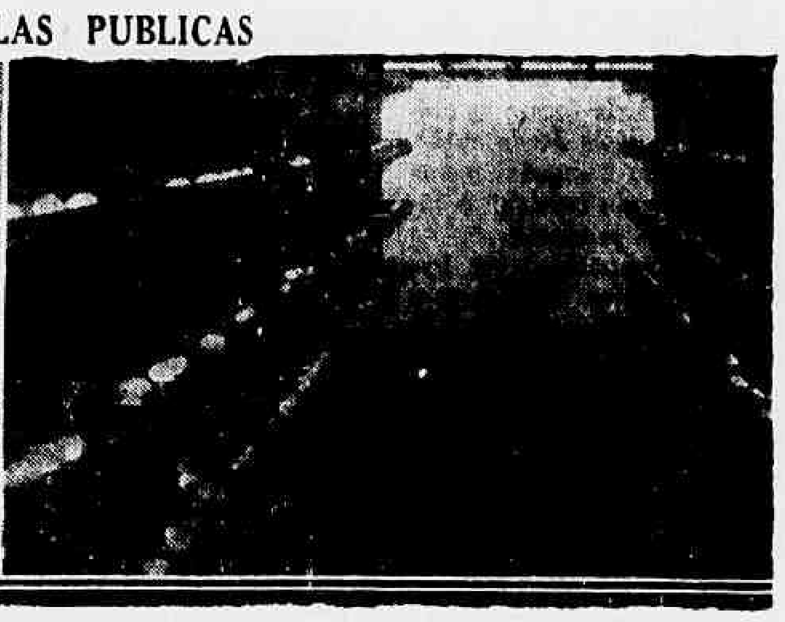

Differentes aspectos do aviario modelo da Fazenda Heliopolis, em Nova Iguassú, de propriedade do sr. Rubens Farrulo, actual presidente do Consorcio dos Avicultores do Districto Federal e Estado do Rio

Attendendo a uma solicitação do dr. Raphael Xavier, que idealizou o Consorcio Profissional Cooperativo dos Avicultores Industriaes do Districto Federal e E. do Rio, vae iniciar por intermedio dos clubs agricolas da Sociedade Amigos de Alberto Torres a fundação de pequenos aviarios didaticos nas Escolas Publicas do Districto Federal. A primeira escola será a 18ª da 9ª circumscripção, á avenida Suburbana 2.003, dirigida pela conhecida educadora d. Iracema Lopes.

A iniciativa do dr. Raphael Xavier não necessita de commentarios, seu valor, o seu merito será apreciado com os fructos que de futuro iremos obter deste trabalho de coordenação.

Nos parece opportuno traduzir e publicar a these sobre o assumpto do professor Salvador Castello apresentado ao V Congresso Mundial de Polícultura intitulada: **O ensino avicola nas escolas em seus diversos gráos.**

"Trinta e cinco annos de dedicação ao ensino de avicultura, é tempo sufficiente para adquirir alguma experiencia no que se refere a preparação de alumnos capazes de serem logo bons avicultores."

"E', portanto, baseado na experiencia adquirida em um terço do seculo, durante o qual frequentaram minha modesta escola algumas centenas de alumnos hespanhoes e estrangeiros, que eu me atrevo a solicitar alguns momentos de attenção para tratar perante o V Congresso Mundial de Avicultura, do ensino avicola em seus diversos gráos, assumpto que actualmente preoccupa a muitos governos que todavia nada ainda estabeleceram".

CLASSIFICAÇAO DOS ALUMNOS

A observação mais interessante que pude recolher, pelo menos no meu paiz, é de que entre todos os alumnos que sairam de minha escola, 10 % chegam logo a ser avicultores praticos. Com os demais pode-se formar as seguintes categorias:

Um certo numero estuda, sentindo inclinação pela Avicultura, porem, sem ter uma resolução fixa. Uma vez de posse de seus diplomas, não tiram dos mesmos nenhum proveito.

Outros, previamente providos de um certo preparo mais ou menos scientifico, ficam em posição de ser logo bons conferencistas, divulgadores da moderna avicultura, e prestam bons serviços.

Um terceiro grupo, o mais numeroso, é constituido por jovens que vêm adquirir seu diploma para munir-se de um documento capaz de permittir-lhes encontrar, depois, uma collocação em aviarios estabelecidos por capitalistas desejosos de ganhar dinheiro em avicultura, porem, completamente ignorantes do assumpto.

Estes alumnos nunca fazem avicultura por sua conta, porem, ganham bons ordenados se sabem aproveitar bem os seus estudos, porem, se seu temperamento e suas condições pessoaes não lhes ajudem, serão mais prejudiciaes do que util a industria avicola.

Esta classe de alumnos honram certamente as escolas, quando prestam bons serviços conduzindo bem os aviarios que se lhes foram confiados, porem, a maior parte das vezes prejudicam as escolas em que estudaram e onde adquiriram seu diploma, porque se não cumprem bem a sua missão, os capitalistas se lamentam de haver confiado precisamente no diploma, sem considerar que as escolas só podem garantir que o alumno fez bem seus exames, obtendo seu certificado de aptidão technica e pratica, porem, nunca poderá ser responsabilizada pelas suas aptidões para o trabalho, pelas suas boas condições pessoaes, pelo seu bom tino administrativo em um estabelecimento avicola, ou pelo seu fraco espirito commercial, etc. Esta categoria é, infelizmente, a mais numerosa, as escolas nada podem fazer para supprimil-a; existe em todas as escolas especializadas e tambem em todas as Universidades.

Existe uma quarta categoria, formada pelas filhas e pelos filhos de granjeiros e por operarios do campo, que vão ás escolas, não propriamente para adquirir conhecimentos technicos, e sim para collocar-se ao par das modernas praticas, afim de poder conduzir seus gallinheiros, baseados nos methodos racionaes, afim de obter melhores lucros de uma maior producção.

Esta classe de alumnos e aquella que sempre dispensa minhas maiores sympathias, porque honram sempre as escolas e são os que aproveitam mais rapidamente o que aprendem.

Algumas vezes acontece tambem nas escolas, pessoas jovens, ou de certa edade, que, sentindo-se fraca de saude ou em estado de invalidez para certos trabalhos, vêm na avicultura um elemento de trabalho, longe da cidade, e em busca da tranquillidade do campo pensam que na avicultura podem encontrar uma situação favoravel á sua saude."

"Esta outra classe ou categoria de alumnos, muito apreciavel, porem que aproveitam raramente os estudos, porque não consideram o trabalho pessoal, muitas vezes duros dada a vigilancia que exige um estabelecimento avicola, trabalho ao qual não podem attender por causa de sua invalidez ou a sua pouca saude".

"Intencionalmente reservei para o fim a citação de uma classe de alumnos que attrae a sympathia dos professores de uma maneira especial; não só porque dá brilho ás escolas, porque tambem, nellas surgem os alumnos mais aproveitaveis e que logo prestam os melhores serviços, algumas vezes na pratica da avicultura, outras vezes como valioso elemento de propaganda avicola e de divulgação do que aprenderam."

"Me refiro ás mulheres, que vão ás escolas, algumas vezes por sentir affeição pela avicultura e por querer se instruir no assumpto, outras vezes, além disto sentem verdadeiro amor e abnegação pelo ensino."

"Entre estas, existem as das mais humildes classes de camponezes, que anseiam aprender para poder augmentar o bem estar da familia com o producto de um gallinheiro por ellas bem dirigido, outras, são senhoras e senhorinhas que, habitando o campo, querem procurar os devidos conhecimentos para logo se occuparem da avicultura como recreio e ao mesmo tempo como lucro. Finalmente, e estas são as que maior merito possuem, existem jovens que, gostando da vida do campo necessitando trabalhar para viver de seus proprios recursos, se fiam na avicultura e estudam, com o fito de encontrar depois uma collocação.

Muitas vezes vão ás escolas, professores que anseiam illustrar-se para poder dar ensinamentos avicolas elementares nas suas respectivas escolas ruraes, ou para se dedicarem á divulgação do que aprenderam, em conferencias e na cathedra ambulante.

A mulher possue superioridade sobre o homem na apreciação de certas coisas que nos passam desapercebidas e que a ellas surgem com singular promptidão.

Exemplo do que a mulher instruida em avicultura pode fazer, o temos em todos os estabelecimentos avicolas modernos onde uma mulher está á frente do mesmo e no qual tudo caminha bem. Outro, é o da mulher camponeza, que, sem nunca ter estudado e havendo aprendido a avicultura pratica por simples tradição e apesar de suas rotinas, são as que nas casas de campos attendem ás aves e sobretudo o exemplo do que vale a mulher, temos nesta pleiade de jovens que annualmente frequentam as aulas das escolas de avicultura da Inglaterra, Escossia, Irlanda, Allemanha e outros paizes, escolas especiaes para mulheres das quaes saem excellentes discipulas, cujos serviços nas granjas avicolas não demoram a ser requeridos e que, quando levam seus estudos a um grau superior, proporcionam logo ao paiz excellentes professoras e conferencistas, sobresaindo-se algumas até na ordem scientifica".

Estas alumnas nunca perdem o tempo, apenas saem das escolas põem em pratica o aprendido e em um sentido ou no outro demonstram seu saber, suas disposições e suas actividades.

Sem a pretensão de não haver esquecido nenhuma das classes de alumnos que procuram as Escolas de Avicultura, eis ahi senhores congressistas, o que pude observar entre algumas centenas de alumnos que frequentaram minha escola, que tive na minha Cathedra Ambulante, não só na Hespanha como nas minhas viagens por alguns paizes da America latina.

Vejamos agora o que diz respeito ao ensino em seus diversos graus".

(No proximo numero "Graus de ensino").

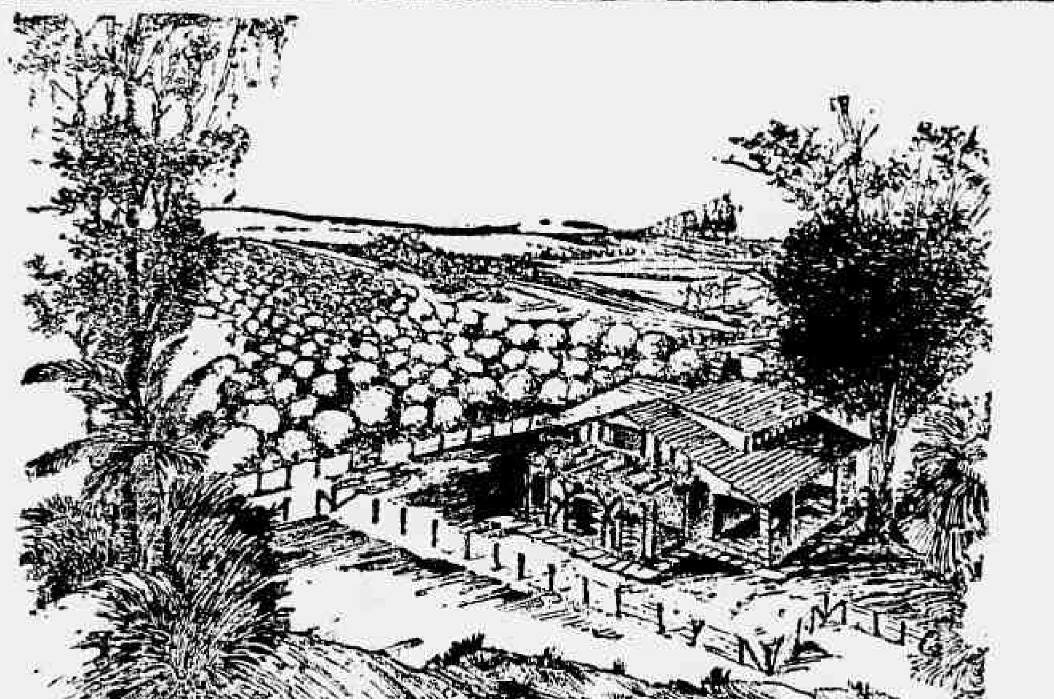

Uma bella chacara — Um bonito sitio — Uma casa de recreio

As ultimas terras perto do Rio — Valorização rapida e garantida

Na Zona da Leopoldina Railway, hoje o logar mais PROSPERO e PREFERIDO PARA QUEM DESEJA GARANTIR O SEU FUTURO!!

Para ter absoluta certeza que um terreno satisfaz todas as suas espectativas, é preciso:

Que a compra se torne um negocio lucrativo — Que v. s. possa gosar a sua propriedade — Que v. s. crea bem de raiz valioso — Que a compra possa constituir a sua independencia

E' INDISPENSAVEL: QUE O TERRENO SEJA PERTO DA CAPITAL, TENHA BOAS COMMUNICAÇÕES, ESTEJA EM ZONA JA' VALORIZADA

AS NOSSAS VILLAS (SAUDADE — CONCEIÇÃO — CRUZ DAS ALMAS — CALUNDU) — VILLA STA. THEREZA

SATISFAZEM TODAS ESSAS EXIGENCIAS

Verifique e faça uma visita, sem compromisso. Fornecemos conducção gratuita para escolher a sua Chacara de Recreio.

Como poderá V. S. residir na sua propria casa ? — Com Chacara plantada de laranjas, cercada com arame farpado, concorrendo ainda a premios semanaes, trimestraes e semestraes de 10, 50, 100, 500 e 1.000 (Mil Contos de réis) apenas

Por 100$000 mensaes

para mais informações, nos escriptorios da

Companhia Brasileira de Parcellamento Immobiliario S. A.

C. B. P. I. Rua do Rosario, 144-(*Casa Bancaria ENEL*)

INFORMAÇÕES UTEIS

A adubação dos cannaviaes de Hawai é certamente a mais intensiva que se conhece.

A quantidade de salitre usado por hectare attingiu, em alguns pontos, a um maximo de 2.184 kilos e a média geral, para o archipelago já attingiu em um anno de 1.300 kilos de salitre por hectare, além dos outros adubos. Deve-se provavelmente a essa circumstancia os altos rendimentos dos cannaviaes de Hawai.

O dr. Piccioli diz que comendo dois kilos de uva, se introduz no organismo, 270 grammas de assucar; 35 grammas de albumina; e 20 grammas de saes diversos.

O mal do Panamá, tambem denominado "murchamento da bananeira", é a mais terrivel das doenças que podem affectar um bananal. O principal symptoma é o amarellecimento das folhas, que murcham e caem ao longo do pseudo-caule.

Não ha meio curativo. Verificado o mal deve-se destruir o bananal e ahi installar outra cultura.

PUBLICAÇÕES

CHACARAS E QUINTAES: Anno 28 — Fasciculo de Setembro 1937 — São Paulo. Recebemos com a costumada pontualidade o interessante mensario com seus 130 paginas cheias de uteis conselhos praticos sobre todos os assumptos que dizem respeito á lavoura, á criação, ás industrias ruraes e á vulgarização da zoologia e botanica brasileiras, collaborações assignadas pelos especialistas mais competentes de nossos meios scientificos e agronomicos.

Cada artigo é illustrado com gravuras elucidactivas, sendo algumas coloridas, o que dá um aspecto inconfundivel á popular e veterana revista paulistana cujo publico ledor é o Brasil inteiro.

COOPERATIVA DOS AVICULTORES RIO DE JANEIRO

RUA SÃO PEDRO 172 — TELEPHONE 43-6362

Com este carimbo são authenticados os verdadeiros ovos de granja rigorosamente classificados e frescos para consumo

PREFIRA-OS PORQUE:

I — São economicos porque numa duzia todos se aproveitam.
II — São encontrados com facilidade e em todas as épocas.
III — São saborosos porque são frescos.
IV — São faceis de preparar.
V — Associam-se bem a quaesquer iguarias.
VI — Pódem ser servidos de mil modos differentes.
VII — São ricos em vitaminas.
VIII — Aguentam a resistencia do organismo.
IX — Contribuem para a formação de dentes fortes nas crianças.
X — São ricos em ferro organico.
XI — São recommendados pelos medicos de nomeada.
XII — Fornecem as proteinas indispensaveis ao organismo.

TELEPHONE PARA 43-6362 DIZENDO QUAL O SEU BAIRRO E LHE DIREMOS ONDE SÃO ENCONTRADOS COM FACILIDADE OS OVOS DE GRANJA.

COUVE FLOR

Brassica oleracea botrytis D. C. — Familia das Cruciferas.

A couve-flor requer sólo fertil, de boa constituição physica, retendo sufficiente humidade e bem drenado. Para uma boa colheita, são necessarias chuvas bem distribuidas ou irrigações cuidadosamente reguladas.

A planta se desenvolve bem em clima temperado e humido dando-se mal em temperaturas seccas, principalmente quando sujeitas a temperaturas extremas ou a fortes ventos.

Semea-se em canteiros de sementeira, de janeiro a abril, em sulcos da profundidade de um e meio centimetros, distanciados de 25 centimetros.

Havendo agglomeração de mudas nas fileiras, aconselha-se o desbaste. Em época opportuna, procede-se á repicagem. As sementeiras deverão ficar, nos primeiros tempos, protegidas contra o sol e contra as chuvas e dispostas de modo a não serem prejudicadas pelos ventos.

Transplantação — O terreno destinado ao plantio definitivo deverá ser bem preparado pela manhã, transplantando-se á tarde.

Geralmente, de 6 a 8 semanas depois da sementeira, estão as mudas em condições de serem transplantadas.

Arranca-se sómente o numero de mudas que possa ser immediatamente plantado, as quaes deverão ser fortes e bem desenvolvidas. E' sempre conveniente fazer uma boa irrigação na sementeira, logo após o arrancamento das primeiras mudas.

Antes do plantio, se o sólo fôr secco, exposto e poroso, será necessario uma boa irrigação. Irriga-se, tambem, logo ao termino do plantio de 25 a 30 mudas.

No terreno convenientemente preparado, abrem-se sulcos distanciados de 60 a 80 centimetros, conforme a variedade que se deseja cultivar. Collocam-se as mudas no fundo do sulco aberto, plantando-as de modo a ficarem erectas.

A planta exige bastante agua durante a primeira phase de seu crescimento. As regas deverão ser convenientemente espaçadas, aproveitando-se o maximo de cada uma, o que assegurará a planta um crescimeto uniforme e continuo.

Para a cultura da couve-flor aconselha-se o emprego do esterco de curral bem curtido e regras, de 3 a 5 dias, com salitre do Chile dissolvido em agua, na proporção de 20 grammas de salitre para dez litros dagua!

Para se conseguir "cabeças" brancas, conforme exige o mercado, é necessario ajuntar as folhas externas e amarral-as sobre as cabeças. Na estação quente, dois a tres dias depois de amarradas, estão as cabeças promptas para a colheita; na estação fria, são necessarios cerca de doze dias.

Colhe-se o producto, cortando-se as "cabeças" com as folhas externas, emquanto se apresentarem bem compactas e nunca quando passadas, sendo mesmo preferivel, para evitar maiores prejuizos, cortal-as antes do completo desenvolvimento.

Na remessa da couve-flor para o mercado, devem ser evitados os seguintes defeitos que a desvalorizam por completo:

Couve-flor granulada — As cabeças adquirem a apparencia granulosa e são menos compactas — Alcançam menor preço que o typo standard. Evita-se pela escolha de boas sementes das melhores variedades e fazendo-se a cultura em boas condições de climas. E' commum quando a maturação coincide com a estação secca e quente.

Couve-flor avelludada — O controle depende dos cuidados que se tomarem contra a granulação.

Couve-flor enfolhada — Apparecem pequenas folhas verdes na inflorescencia. E' geralmente devido a semente de variedade inferior.

Cabeça pequena — Provem, geralmente, de culturas em sólos pobres ou de colheita prematura.

Cabeça descorada — Resulta da exposição ao sol. Deve-se preferir variedades como "Bola de Neve", que tem as folhas bem dobradas sobre as cabeças.

Folhas descoradas — Resultam da permanencia, após a colheita, em temperaturas altas que provocam o amarellecimento das folhas e a sua queda durante o transporte.

Infestação de insectos — Reduzem o valor do producto os ferimentos ou outros estragos produzidos por insectos, as folhas excessivamente roidas e a presença de pulgões nas folhas, etc.

Diario das Escolas

CURSO LIVRE DE HYGIENE MENTAL NA UNIVERSIDADE DO DISTRICTO FEDERAL

Foram porogadas, a pedido dos interessados, as inscripções para o curso livre de hygiene mental, na Universidade do Districto Federal, a cargo do professor Plinio Olinto, recem-chegado do 2º Congresso Internacional de Hygiene Mental realizado em Paris, onde tomou parte como delegado do Brasil.

O professor Plinio Olinto é professor chefe de Psycologia do Instituto de Educação e psychiatra chefe de hygiene mental da Assistencia a Psycopathas.

A aula inaugural terá logar o proximo dia 25, segunda-feira, ás 10 horas, na sede da Escola de Economia e Direito (rua do Cattete, 147), proseguindo o curso no mesmo horario todas as segundas-feiras.

Clinica Medico-Cirurgica do
Dr. Americo Caparica
CONSULTORIO: RUA VISCONDE DO RIO BRANCO, 31
Elevador — Telep. 22-2949
Diariamente das 4 ás 7 horas
RESIDENCIA: R. PAULO FRONTIN, 103
2.º andar — Tel. 22-7804

Dr. Water B. Moreira
Molestias de utero, ovario, partos e operações
RES.: FERREIRA DE ANDRADE, 12 — Tel. 29-2460
CONS.: ARCHIAS CORDEIRO n. 198-sob.

"CAFE' METROPOLE" --- MAIS UM SUPER-FILM DA 20th CENTURY FOX, AMANHÃ NO PALACIO THEATRO

Tyrone Power e Loretta Young são os herões de "Cafe Metropole"

Loretta Young e Tyrone Power, os dois heroes de — "Café Metropole" — a finissima e luxuosa comedia da 20th Century-Fox, que o Palacio Theatro estreará amanhã, interpretam os papeis de dois jovens americanos, avidos de sensações e romance, que se encontram em Paris, na primavera, e sob as circumstancias mais interessantes possiveis. Naturalmente, aconteceu o inevitavel, pois devemos lembrar que ella e Loretta, a lindissima e tentadora millionaria, e elle Tyrone Power, o sympathico e irresistivel frequentador do elegantissimo "Café Metropole", o "rendez-vous" dos "tourists" e dos parisienses... Apaixonaram-se loucamente e quando pretendiam tornar-se "monsieur" e "madame" surge entre elles a figura suave e implacavel de Adolphe Menjou, confirmando o adagio que "tres é demais"... Mas seria possivel que Adolphe Menjou estivesse ganhando terreno no coração da sensual Loretta, conseguindo vencer toda a sympathia e "charme" de Tyrone Power? Não, o caso é muito differente, muito mais interessante e não o vamos declarar, para não diminuir assim a surpresa agradabilissima que proporcionará a todos os "fans" a estréa desta pellicula da 20th Century-Fox, que soube reunir magistralmente os amorosos de "Quem Bem Ama ... Castiga".

"Café Metropole" ainda apresenta no seu "cast" outros artistas de quilate, destacando-se Adolphe Menjou, Gregory Ratoff, Helen Westley, Charles Winninger, Ferdinand Gottschalk e muitos outros. Outro ponto interessante de "Café Metropole" é que seu argumento foi escripto por um dos seus proprios artistas, Gregory Ratoff, que baseou-se nas suas proprias aventuras e experiencia que obteve durante a sua longa permanencia em Paris.

Vamos, pois, esperar por "Café Metropole" que será sem duvida alguma, o cartaz mais sensacional da proxima semana!!!

"UM DIA NAS CORRIDAS"

Os irmãos Marx ás voltas com uma das suas "victimas" em Um dia nas corridas"

NOS PRIMEIROS DIAS DE NOVEMBRO O CINE METRO NOS DARA' ESSA ESPERADA "POCHADE" MUSICAL DOS MARX BROTHERS

Cresce dia a dia a anciedade do nosso publico pela estréa, no Cine Metro, de um dos films salientes da temporada que a Metro-Goldwyn-Mayer vem realizando: "Um dia nas corridas", a "pochade" musical dos Irmãos Marx para este anno, porque em 1936, como todos se lembram, elles nos deram "Uma noite na Opera" conta com o mundo de alegria que tão bem sabem criar os excentricos e impagaveis irmãos — conta com motivos de "feerie" difficeis de esquecer e ainda com a vóz do tenor Allan Jones, que tambem venceu em "Uma noite na Opera" e que em "Um dia nas corridas," vive a parte romantica do film com a sempre encantadora e meiga Maureen O'Sullivan. Multiplicando surprezas, desnovellando aqui e ali motivos de encanto, como por exemplo os bailados da famosa Vivian Fay, que realiza em "Um dia nas corridas" uma sequencia de inconfundivel sentido esthetico, provocando gargalhadas immensas á medida que se desenrola o seu entrecho repleto de ineditismo, "Um dia nas corridas" vae vencer integralmente e tornar os Marx Brothers ainda mais queridos do nosso publico, ao mesmo tempo que dará ao Cine Metro a posse de mais um "record" sensacional. Porque "Um dia nas corridas" vae justificar plenamente a expectativa que se está de tal quilate é o mundo de risadas com que os Marx se propõem conquistar o "grande premio de riso" da temporada deste anno...

REGINA HOTEL

Flamengo, proximo aos banhos de mar, rua Ferreira Vianna 29, telephone e agua corrente em todos os apposentos, appartamentos com banho proprio, modernas installações de banho de duchas, bem montado salão de barbeiro e orchestra diaria. Preços modicos. Endereço telegraphico:

REGINA. TELEPHONE: 25-3752

Dick Powell — Eil-o, que volta, como o "Cancioneiro Naval"

Dick Powell em "O Cancioneiro Naval"

"Cancioneiro Naval" é um film alegre, marcial, musical, com canções dolentes, romanticas, blues e marchas bellicosas.

E' um celluloide que teve a collaboração da base naval de San Diego, na California e tambem o concurso de centenas de mulheres jovens e bonitas, que fazem ambiente e cercam Dick Powel, quando canta as seis novissimas canções, escriptas especialmente para o film, pela famosa parceria Aldubin e Harry Warren.

O "Cancioneiro Naval" é um film de Dick Powell e tambem do aluado Hugh Herbert, o comico que se firma, a cada novo film, como o maior fabricante de gargalhadas do momento.

Aguardem o "Cancioneiro Naval" a partir de 1 de novembro proximo, no Plaza.

RADIO OFFICINA
A V I L A
concertos de radios, automovel proprio para attender dia e noite. Tel. 42-3129
RUA DO CARMO, 8

"Um Paiz Sem Musica" está no "Metro" desde ante-hontem

RICHARD TAUBER E' O GRANDE CANTOR DESSE FILM MUSICADO POR OSCAR STRAUSS — JIMMY DURANTE REAPPARECEU

"Um Paiz sem musica" (Land Without Music), que a Capitol Film Corporation editou e que a Metro Goldwyn-Mayer apresenta ao nosso publico, está vencendo, desde ante-hontem, no cartaz do Cine Metro, como um dos mais encantadores e leves romances musicaes já apresentados no Rio. Gracioso, encantador pela successão de scenas e pela doçura das melodias que lhe deu Oscar Strauss, o renomado autor de "A Ultima Valsa", "Um Paiz sem musica" tem no facto de ser Richard Tauber, o grande tenor europeu, a sua primeira figura, um dos seus predicados maximos.

Jimmy Durante, sempre tão querido do nosso publico, e que ha tanto tempo não apparecia, fez a sua "reentrée", sempre naquelle seu feitio espalhafatoso e pittoresco. E o publico do Metro tambem se está encantando com os dois "bibelots" de "Um Paiz sem musica": Diana Napier e June Clyde, esta roubada por Londres aos films de Hollywood.

Films em cartaz

PLAZA — "Querer é Poder" (Warner) com George Brent e Anita Louise — Horario: 2 — 4 — 6 — 8 e 10 horas.

—x—

METRO — "Um Paiz sem Musica" (Metro Goldwyn) com Richard Tauber Jimmy Durante e Diana Napier. — Horario: 1/2 dia — 2 — 4 — 6 — 8 e 10 horas.

—x—

PALACIO — "Conheci-o em Paris" (Paramount) com Claudette Colbert, Melvyn Douglas e Robert Young — Horario: 2 — 4 — 6 — 8 e 10 horas.

—x—

ALHAMBRA — "Um grande amor de Beethoven" — (Programma Serrador) com Harry Baur — Horario: 2 — 4 — 6 — 8 e 10 horas

—x—

ODEON — "Sonata de Kreutzer" (Ufa) com Lil Dagover. Horario: — 2 — 4 — 6 — 8 e 10 horas

—x—

IMPERIO — "Nasce uma Estrella" (United Artists) com Janet Gaynor e Fredric March. Horario: 2 — 4 — 6 — e 10 horas

—x—

GLORIA — "Navio Pirata" (Ufa) com Hans Albers e Lotte Lang — Horario: 2 — 3.40 — 5.20 — 7.00 — 8.40 e 10.20 horas.

—x—

PATHE' PALACIO — "Primavera" (Metro Goldwyn) com Jeannette Mac Donald e Nelson Eddy — Horario: 1/2 dia — 2.25 — 4.55 — 7.25 e 10 horas.

—x—

BROADWAY — "Sonsão" (Alliança) com Harry Baur e Gaby Morlay. Horario: 2 — 3.40 — 5.20 — 8.40 e 10.20 horas.

—x—

REX — "O Menino e o Elephante" (Distribuição da United) — Horario: 2 — 4 — 6 — 8 e 10 horas.

—x—

RIO — "Casado com Todas" (R. K. O.) com Anne Shirley. — Horario: 2 — 3.40 — 5.20 — 7.00 — 8.40 e 10.20 horas.

—x—

PATHE' — "A Terra Inimiga" e "Luta Joe Louis x Tommy Farr. Sessão continuas a partir de 1 hora.

AMANHÃ, NO IMPERIO — OBSERVE QUE AGORA E' NO IMPERIO ! — A UNITED ARTISTS REAPRESENTA "STELLA DALLAS, A MÃE REDEMPTORA"

John Boles e Barbara Stanwyck em "Stella Dallas", que o Imperio vae reprisar amanhã

Uma noticia agradavel para a cidade e a que nos dá a United Artists, de reapresentar, amanhã, "Stella Dallas, a mãe redemptora", cuja primeira série de exhibições, feita no Palacio Theatro, marcou um dos successos mais inconfundiveis da temporada.

Mas uma semana foi pouco, foi mesmo quasi nada, para os "fans" de Barbara Stanwyck, John Boles e Anne Shirley, se deliciarem com essa realização prodigiosa de King Vidor. Por isso, amanhã mesmo, o Imperio — agora no Imperio, attenção! — fará a vontade a nós todos, repondo em cartaz "Stella Dallas, a mãe redemptora". O film de maior emoção, o drama que mais fundo calou no espirito de toda aquella immensa legião de "fans" que encheu o Palacio uma semana inteira, volta agora, no Imperio, para augmentar ainda mais esse triumpho.

A United Artists sente-se feliz podendo attender ás innumeras solicitações que lhe chegaram nesse sentido. Ahi estará, dentro de vinte e quatro horas, de novo "Stella Dallas, a mãe redemptora"...

AHI VÊM WHEELER & WOOLSEY, PARA MATAR AS SAUDADES !

Robert Woolsey foge á "aggressão" de Patricia Wilder em "Ora Pilulas"

Wheeler & Woosley, esses dois notaveis comediantes da RKO Radio já estavam tardando. O publico que tem rido a valer, nas suas comedias, cheias de imprevistos e originalidades, já estavam sentindo falta dos famosos comediantes. No entanto, elles ahi estão, para satisfazer a todos, na sua mais hilariante comedia, dessas que deixa o espectador doente de tanto rir! ... Wheeler e Robert Woolsey são os protagonistas de "Ora, pilulas", divertidissima comedia, onde teremos occasião de ver Wheeler & Woolsey como dois socios briosos proprietarios de importante firma de... pilulas! No mesmo film, será apresentada ao publico uma nova artista, dona de um bonito palminho de cara e de una attraente figura.

Trata-se de Marjorie Lord, que nos mostrará, tambem, os seus recursos artisticos. Florence Rice, que já tivemos occasião de ver em varias pelliculas, tem tambem papel de destaque nessa comedia da famosa dupla do charuto, e que será exhibida a partir de amanhã no cinema Rex.

"PROPOSTA TENTADORA"

DORIS NOLAN

a estrella de "Proposta Tentadora" que o Odeon nos dará amanhã

John Boles voltou ao studio da Nova Universal para cumprir seu segundo contrato com esta empresa cinematographica.

A primeira pellicula sob seu novo contrato basea-se num thema de Norman Krasna. "Proposta Tentadora" que o Odeon vae lançar amanhã, e nos conta como um joven se casa com o unico proposito de reduzir seus impostos e evitar com que as mulheres o persigam e que acaba se apaixonando pela joven com quem casou a quem fez a "proposta tentadora" de ser sua esposa, somente no nome.

Ao lado de John Boles vemo Doris Nolan, Tala Birell, Esther Ralston, Dorothea Kent, Walter Pidgeon, Alan Mowbray, etc.

Ouvindo Alexander Svéd, celebre barytono hungaro e protagonista do super-film musical "Maria"

Quasi todos os meus admiradores, quando me falam, fazem-me, assombrados, estas duas perguntas: "O senhor é hungaro? E' tão joven ainda?".

Nos dois casos, o assombro é comprehensivel, pois entre os hungaros bem poucos cantores existem de fama mundial e, por isso, tratando-se de um artista hungaro, julgam-no logo violinista ou compositor, nunca cantor de Opera.

Devo confessar, porém, que tambem comecei minha carreira artistica como violinista, alcançando aos dezenove annos o gráu maximo de violino em Budapest.

Descobri, então, que já existiam, em grande numero, violinistas hungaros e mais esta coisa: "minha voz". Dediquei-me com ardor ao estudo do canto e, dois annos passados, vi meus esforços coroados de exito, logrando um contrato para a Opera Imperial de Budapest, contando eu apenas vinte e dois annos de idade.

Embora tão joven ainda, devo a esse contrato o meu registro como membro das operas de Vienna, Berlim, Milão e Budapest.

A Frank Shalk, então dirigente da Opera de Vienna, agradeço a minha verdadeira revelação, pois, numa das suas "tournées" em Budapest, ouvindo-me cantar numa opera, offereceu-me immediatamente um contrato para a Opera da capital austriaca, proposta que rejeitei por sentir-me demasiado joven e sem a necessaria pacacidade para arcar com semelhante responsabilidade.

Schalk, longe de magoar-se, recommendou-me ao maestro Toscanini, do Scala de Milão, que por sua vez confiou a minha educação artistica ao famoso professor de canto. Sammarco.

Só então senti-me com coragem para ganhar o coração dos meus admiradores de Milão, Turim, Roma, Londres e Praga.

De 1930 a 1933, cantei na Opera de Vienna; de 1934 a 1937, na de Berlim, e actualmente estou contratado para a Opera de Munich, até 1940 onde ha pouco tempo terminei meu primeiro film "Maria", esperando merecer dos meus "fans" cinematographicos os mesmos applausos que me têm sempre sido dispensados pelos amantes do belcanto.

Dr. Newton Motta

(Cirurgião do Hospital São Francisco e da Caixa da City, Ex-Chefe dos Serviços de Gynecologia e Obstetricia da Benefic. Hespanhola)

OPERAÇÕES - DOENÇAS DE SENHORAS — PARTOS —

Consultorio:
Rua Ouvidor, 164-1.°, sala 4
Terças, quintas e sabbados
—2 1/2 ás 4—
Attende chamados: Tel. 28-6282

"Depois..." estréa no Palacio a 1.° de novembro

Jean Rouverol e John King, no film da Nova Universal, "Depois..." que estréa a 1.° de Novembro no Palacio

Aguardem importantes noticias referentes a um film que o mundo espera ver ha 6 annos. Este é "Depois..." (The Road Back) extrahido da notavel novella de Erich Maria Remarque.

"Depois..." arranca o véo dos factos que nunca foram revelados antes ao mundo, retratando pela primeira vez as condições economicas e moraes que se seguiram após a guerra na Allemanha.

"Depois..." o drama da Nova Universal, conta a historia de soldados que durante 4 annos não sentiram os carinhos de mães e de noivas e o conforto seguro de seus lares. Este film estréa a 1.° de novembro no Palacio.

Cinco annos em preparo e quasi um anno em filmagem, esta sequella de "Sem novidade no Front" é um intrepido passo na realização de films. O autor Erich Maria Remarque, foi expulso da Allemanha por ter escripto esta obra.

A acção se dá após o armisticio, e foi dirigido por James Whale, revelando o que se dá quando a mocidade é exercitada a matar, retidos longe do amor e ternura das mulheres e depois, todas as illusões se desmorona, ao voltarem a um paiz faminto, para serem envolvidos no inferno de uma revolução.

"Depois..." é um grande drama de amor e odio, comedia e tragedia, ciume, cubiça, confiança e traição. Deixar de o ver, é perder o maior film do anno.

"Broadway Melody of 1938", com Robert Taylor e Eleanor Powell...

E' muito provavel que a Metro apresente ainda este anno, no Cine Metro (provavelmente num dos ultimos dias de dezembro), "Broadway Melody of 1938", a super-feerie que nos dará novamente juntos Robert Taylor e Eleanor Powell á frente de um batalhão de "players" interessantissimos.

Não jogue fóra ! ...

Oculos de tartaruga e massa n'"A PENDULA AMERICANA" Rua Invalidos 10. Soldam-se. Concertam-se relogios e joias. Proximo á Praça da Republica.

Diario Carioca

Rio de Janeiro, Domingo, 24 de Outubro de 1937 — Praça Tiradentes n. 77

Cinema Brasileiro

"O SAMBA DA VIDA" E' TODO UMA FESTA COLORIDA DE RYTHMOS EMBRIAGADORES, DE VISÕES ESPECTACULARES E DE IRRESISTIVEIS FORMAS DE MULHER! SUA ESTRE'A AMANHÃ NO ALHAMBRA

Reunem-se n'"O Samba da Vida" varios espectaculos, todos elles vestidos de deslumbramento e cada qual mais seductor e suggestivo numa festa colorida e empolgante. O film da Cinedia que Luiz de Barros dirigiu e que amanhã a D. F. B. entregará à [illegible] do nosso publico no Alhambra, traz na sua larga motragem todo um delicioso cortejo de sensações novas, provocadas pelos rythmos embriagadores de suas musicas inspiradas, pela espectaculosidade de suas visões sumptuarias e imponentes, graças á arte maravilhosa de Hippolit Colomb e pelas irresistiveis garotas, todas de plastica irresistivel que enfeitam os grandes conjuntos que o film apresenta nos seus lindos numeros de fantasia. Mas a pellicula que representa o esforço mais victorioso de Luiz de Barros vive ainda — e principalmente — da sua bem cuidada parte de comedia, animada por artistas da projecção de Jayme Costa, de Belmira de Almeida, Rodolpho Mayer, Pinto Filho, Manuelino Teixeira, Manoel Rocha, Maria Amaro, Orlando Britto e outros. E a sua grande senão a maior seducção é a personalidade magnetica de sua "estrella", a adoravel e subtilissima Heloisa Helena, a artista do nosso cinema que mais predicados reune, pois ella ás caricias mornas de uma voz harmoniosa, os requintes de u mfino espirito, a arte de representar privilegiada, a alma e o temperament omarcados pela mais apurada sensibilidade e a belleza que nella floresce prodigamente. Tudo isso faz d'"O Samba da Vida" um espectaculo de grandes proporções, destinado a marcar o grande acontecimento cinematographico, nesta temporada de 1937.

Um punhado de flagrantes d'"O Samba da Vida": ao alto, Heloisa Helena, ladeada pelos galãs Orland o Britto e Rodolpho Meyer. Em baixo: Maria Amaro e Rodolpho Meyer e um grupo de deliciosa girls

SYLVIA SIDNEY, A ESTRELLA QUE NUNCA DESANIMOU

Por Max Breen, especial para o DIARIO CARIOCA

Sylvia Sidney a grande artista que veremos n'um dos seus maiores films

Vi Sylvia Sidney pela primeira vez quando ella veiu para Londres filmar "Sabotage" e a sua pessoa foi para mim uma grande surpresa.

Sylvia é ainda mais baixa do que eu julgava e á primeira vista tem-se a impressão della ser muito retraida. Sylvia Sidney tem as feições de rumena. Sua mãe era russa e seu pae rumeno. Em toda a sua vida Sylvia Sidney tem lutado contra varias coisas e admiro-me como uma criatura tão assim pequena enfrenta a vida. Sylvia tem lutado contra a opposição de seus paes, o desapontamento a falta de coragem, a desillusão e, finalmente, agora contra os productores.

A opposição dos paes, que muitas vezes só servem para fortalecer ainda mais essas ambições, foi de grande effeito no caso de Sylvia Sidney. Seus paes diziam: "Não", mas Sylvia teimou.

Aos quinze annos ella conseguiu finalmente tirar um curso de arte dramatica e isto levou-a ao theatro Guild School. Um anno depois, escolheram 105 estudantes para um papel na importante peça "Prunella". Dentre todos, seleccionaram Miss Sidney que, ao receber a noticia chorou, pois pensava que estavam apenas troçando della. A coisa era séria, porém, e Sylvia fez successo com a sua interpretação.

Uma desillusão, porém, a esperava. Sylvia foi contratada para um papel importante em "Lillion", mas, á ultima hora, Linda Witkins tomou o seu logar e Sylvia foi esquecida. Na noite de estréa ella foi chamada para ondular o cabello de Linda, mas não poude conter suas lagrimas e pouco depois foi despedida. Desde ahi Miss Sidney decidiu não desanimar e tornar-se de facto uma artista profissional. No fim de dois mezes, onde os aborrecimentos não faltaram, conseguiu um papel em "A Challenge to Youth".

Sylvia aceitou e a peça estreou em Washington. Na segunda récita ella desmaiou no palco e a aconselharam a operar o appendice. Sylvia Sidney não ouviu ninguem e representou toda a temporada, o resultado foi ficar duas semanas de cama. Mais tarde Sylvia foi contratada para trabalhar em "Crime", cujo "cast" deve ter custado rios de dinheiro, pois além do nome de Sylvia Sidney, continha os de Kay Francis, Kay Johnson, Cherter Morris, Kent Douglass (agora Douglass Montgomery), Allen Vincent, etc.. Um elenco caro.

Sylvia ficou por mais algum tempo no theatro, tendo partido depois para Hollywood afim de representar em "Through Different Eyes". "A passagem do theatro para o cinema foi muito brusca", disse-me ella, "eu não pude fazer grande coisa, pois não conhecia o meio". Depois disso Sylvia voltou para o palco novamente. Partiu para Nova York e actuou em "Nice Woman" e "The Old-Fashioned Girl".

Seu successo em "Bad Girl" foi tal que o mundo cinematographico ficou alerta. "Bad Girl" enthusiasmou aos magnatas do cinema e B. P. Schulberg, director da Paramount que havia visto a peça, convidou-a para um test daquella fabrica em Long Island. Sylvia representou uma scena de "Bad Girl" e o resultado foi mandarem-na para Hollywood, onde ella tomou o logar de Clara Bow, pois essa artista havia ficado doente durante a filmagem de "City Streets", onde tambem trabalhava Gary Cooper.

A Paramount tentou fazer com Sylvia Sidney o que a Fox não conseguiu. Sylvia Sidney não é um typo de belleza mas na sua personalidade é que reside o seu grande segredo.

"Os productores de Hollywood estão mais acostumados commigo", disse-me ella. "Já sabem o que não gosto de fazer e não insistem mais".

Indaguei quaes eram essas coisas e ella respondeu-me: "Ora, posar para annuncios, tirando photographias de minhas pernas. Dizem que sei trabalhar um pouco. Para que isso tudo então?".

Ri-me e ella accrescentou que publicidade pessoal era uma outra coisa que não aprecia. Disse-lhe então que muita estrella em Hollywood teria gostado que se explorasse o casamento mais curto de Hollywood como o seu (tal foi o de Sylvia Sidney que durou só sete mezes), mas Sylvia não gostou da conversa e mudou de assumpto.

Sylvia aprecia a leitura e quasi sempre está lendo livros de medicina. Penso até que, se não tivessem sido o theatro e o cinema ella teria seguido a carreira medica. Quando chegou a Hollywood com sua mãe trazia comsigo uns cinco caixotes de livros.

Nas épocas em que não está trabalhando lê muito, indo muitas vezes pela noite a dentro. Sylvia é a criatura mais interessante de Hollywood. Ha annos que mora na capital do cinema e nunca offereceu sequer uma festa.

Uma das primeiras coisas que ella fez chegar á Inglaterra para filmar "Sabotage" foi ver o ultimo film do director Alfred Hitchcock, "Agente Secreto", tendo-me ella confessado que os methodos de Hitchcock a interessavam multissimo.

"A sua technica em direcção mostra uma grande comprehensão", disse-me Sylvia, "e o modo de lidar com os artistas é notavel. Em "Agente Secreto" o unico elemento que já conhecia antes era Robert Young. Bob é um rapaz intelligente, mas eu nunca vi um film seu feito em Hollywood que pudesse apresentar uma performance sua melhor do que essa. Estou interessada em saber o que Hitchcock fará commigo".

E a sua esperança não foi vã. O notavel director da Gaumont-British soube aproveitar o talento artistico de Sylvia Sidney e "Sabotage" que veremos breve no Broadway resultou em um film magnifico, um dos melhores posados pela admiravel estrella.

Uma rapida biographia de Akim Tamiroff

A historia da vida artista de Akim Tamiroff, o esplendido actor caracteristico da Paramount, é uma das mais activas e por isso mesmo, das mais interessantes.

Nasceu em Kiev, Russia, tendo ahi mesmo feito os seus estudos primarios. Os paes de Akim desejavam que elle estudasse engenharia, e mandaram-n'o para Moscou. O rapaz, porém, tinha mais propensão para uma arte que fosse menos "mathematica" em seu campo de acção, e dahi resolveu, ainda na universidade, inscrever-se como candidato a uma vaga no Theatro de Arte de Moscou, tendo a sorte de ser escolhido, juntamente com outros quatro rapazes, entre os quinhentos e setenta que foram julgados pelo fallecido Richard Boleslavski. Tres annos depois, em 1921, embarcava elle para os Estados Unidos, afim de aperfeiçoar os seus estudos. A fama que precedia o seu nome valeu-lhe um contracto no Theatro Guid de Nova Kork, contracto este que foi renovado successivamente até o anno de 1932. Foi quando Hollywood o descobriu, fazendo-lhe uma vantajosa proposta para actuar no cinema.

Akim Tamiroff, o magnifico interprete de "O Amor é como o Jogo", que o Gloria vae exhibir amanhã

Ali elle fez, entre outros films, "Lanceiros da India", "Armadilha de Mulher", "Desejo", "O General Morreu ao Amanhecer", "A Princeza da Selva", "O Marido Mentiu", "O Amor é como o jogo", este ultimo agora annunciado pelo Gloria como o seu programma da proxima semana.

Secundando o trabalho de Akim Tamiroff em "O Amor é como o jogo", apparecem alguns dos bons actores da Paramount: Lloyd Nolan, Claire Trevor, Buster Crabbe, Porter Hall, Helen Burgess, etc.

"Chuva de Corações" — Amanhã, no Plaza...

Virginia Bruce em "Chuvas de Corações", que o Plaza vae estrêar amanhã

Virginia Bruce, a nova "girl friend" de Melvyn Douglas — que tão bem soube amar Irene Dunne, em "Peccados de Loura" — na buliçosa producção da Columbia "Chuva de Corações", que o Plaza annuncia para segunda-feira proxima, acaba de declarar á toda colonia cinematographica de Hollywood que está estudando canto... Para que? Ora, naturalmente para incluir-se na mesma galeria artistica de Grace Moore, e Jeanette Mac Donald, Mary Ellis e quantas mais conseguem fazer [illegible] pessoal e de conforto economico... Ha, entretanto, um perigo nessas novas tendencias da joia "glamourous": e que ella aspira tambem actuar nos palcos theatros de Nova York, roubando-nos, assim, o nosso direito de "fans", que não pode mais prescindir de sua presença em certos films...

Mas, emquanto isso não se dá, deixemos de palpites e assistamos confiantes e contentes, o seu grande papel de "vamp" moderna, bellissima, que se transforma no "modelo" essencial de um grande pintor americano, através das scenas irrequietas de "Chuva de Corações" producção da Columbia, que relata a vida dos estudios, dos cabarets e dos salões aristocraticos da capital dos arranha céos...

Para Presentes
PREFIRAM A
JOALHERIA
PAZ
Casa de inteira confiança
Preços em Boas Condições
47, Uruguayana, 47
Proxima á rua do Ouvidor
RELOGIOS E FANTASIAS
ouro, brilhante e diamante. Compra e vende com pouco lucro.

Um Alfaiate Voronoff

Faz do terno velho novo, virando pelo avesso, tambem concerta e reforma roupa, faz terno de casemira, feitio 80$ e de brim 40$. Rua Ledo, 66, antiga São Jorge.

JOAN CRAWFORD — ROBERT MONTGOMERY — WILLIAM POWELL

AMANHA, NO PATHE' PALACIO, NUM FILM SUPER-ELEGANTE — "A ULTIMA CONQUISTA"

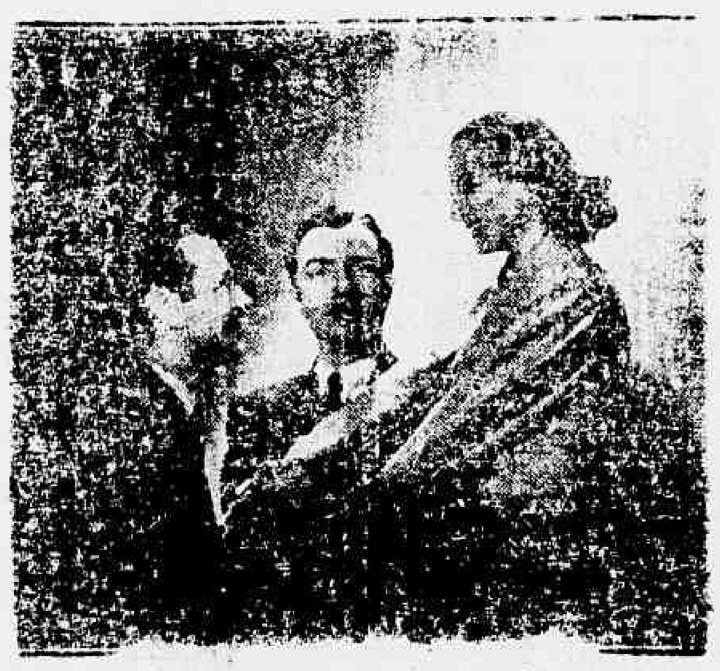

Uma scena de "A Ultima Conquista"

Enredados numa trama que é todo um torneio de subtilezas, cada personagem jogando com a ironia e a brejeirice, Joan, Robert Montgomery e esse sempre correcto William Powell vão dar ao Pathé Palacio mais um dos seus films — "A Ultima Conquista", que é, no original, "The last of Mrs. Cheyney", ou seja, a ultima da senhora Cheyney...

No caso é Joan, e a querida artista num papel perturbador, onde ella encontra opportunidades para brilhar durante todo o film revelando-se comediante finissima, totalmente encantadora. Mas merecem egual destaque Robert Montgomery e William Powell.

PARA TRIUMPHAR NA VIDA
USE O ANEL HOROSCOPIO COM SIGNO E PLANETA DO SEU MEZ
JOALHERIA FERRAZ
RUA 7 DE SETEMBRO, 206
(ESQUINA DA PRAÇA TIRADENTES)